

Tal og overvågning af COVID-19

Her samler vi data om coronavirus/COVID-19. Der vises data om testede, smittede, personer med overstået infektion, indlagte patienter og dødsfald.

Om opdateringer

Tabel 11-1.5 opdateres alle dage. Øvrige tabeller og figurer opdateres udelukkende på hverdage.

Siden er inddelt i følgende afsnit:

1. Overblik
2. Smittede borgere
3. Indlagte patienter
4. Overstået infektion
5. Dødsfald

1. Overblik

1.1 COVID-19 overblik for Danmark

Tallene vedrørende indlagte herunder indlagte på intensiv og indlagte på intensiv og i respirator er fra og med 17. juni opgjort med en ny metode. COVID-19-relaterede indlæggelser defineres nu som indlæggelser, der starter inde dage efter prøvetagningsdato for den første positive prøve. Derudover er definitionen opdateret således, at en indlæggelse er afgrænset ved 90 dage efter prøvetagningsdato for første positive prøve. Læs mere hos Statens Serum Institut: [Opdatering af definitionen for COVID-19-relaterede indlæggelser til beregning af sengekapalet](#). Alle tal for indlagte patienter er genberegnet og følger således den nye opgørelsesmetode.

| | Antal prøver ¹ | Testede personer ² | Smittede personer ³ | Indlagte ⁴ | Heraf indlagte på intensiv | Heraf indlagte på intensiv og i respirator | Overståede infektioner ⁵ | Dødsfald ⁶ | Dødsfald i % af smittede |
|----------------------|---------------------------|-------------------------------|--------------------------------|-----------------------|----------------------------|--|-------------------------------------|-----------------------|--------------------------|
| Danmark | 939.386 | 749.603 | 12.561 | 32 | 8 | 5 | 11.393 | 603 | 4,8 % |
| Ændring ⁷ | 15.493 | 10.687 | 34 | -5 | 1 | 1 | 46 | 1 | |

Opdateret 23. juni kl. 14.00

- Tal opgjort 23. juni kl. 12.15. Kilde: Statens Serum Institut

1) En person kan have fået foretaget flere tests. Antal prøver viser dermed det samlede antal tests, som er eller bliver analyseret.

2) Opgørelsen af antal testede personer omfatter ikke tests, hvor der endnu ikke foreligger testsvar eller hvor testsvaret er inkonklusivt.

3) Smittede personer er personer, der er blevet testet positive. Smittede personer, som ikke har gennemført en test, indgår ikke i tallet.

4) Indlagte viser, i hvor mange senge på intensivafdelinger og på andre afdelinger i regionerne, der ligger patienter med laboratorie-bekræftet COVID-19 kl. 7 hver morgen, og som er indlagt af på grund af COVID-19 infektionen eller af en anden sygdom. Det kan være forskellige patienter de forskellige dage. Der tages generelt forbehold for oplysninger vedr. respirator.

5) Patienter med bekræftet COVID-19 infektion kan tidligst klassificeres som "overstået COVID-19 infektion" 14 dage efter den positive test, hvilket betyder, at der er mindst 14 dages forsinkelse på dette tal. Se definitionen af "overstået COVID-19 infektion" i [Epidemiologisk trend og fokus af 1. april 2020](#)

6) Opgørelsen af antallet af døde omfatter dødsfald, der er registreret inden for 30 dage efter påvist COVID-19 infektion. COVID-19 er ikke nødvendigvis den tilgrundliggende årsag til dødsfaldet.

7) Ændring i forhold til forrige opgørelse.

1.2 COVID-19 overblik for Færøerne

| | Testede personer | Smittede personer | Overståede infektioner | Dødsfald |
|----------------------|------------------|-------------------|------------------------|----------|
| Færøerne | 12.219 | 187 | 187 | 0 |
| Ændring ¹ | 153 | 0 | 0 | - |

> [Se tal fra Færøerne](#)

Tal for personer, der er testede, smittede og har overstået infektion på Færøerne er opgjort 23. juni. Kilde: Styrelsen for Patientsikkerhed

1) Ændring i forhold til forrige opgørelse.

Opdateret 23. juni kl. 14.00

1.3 COVID-19 overblik for Grønland

| | Testede personer | Smittede personer | Overståede infektioner | Dødsfald |
|-------------------------------|------------------|-------------------|------------------------|----------|
| Grønland | 2.962 | 13 | 13 | 0 |
| Ændring ¹ (2 døgn) | 137 | 0 | 0 | 0 |

> [Tal fra Grønland varetages af Landslægeembedet i Grønland](#)

Tal for personer, der er testede, smittede og har overstået infektion i Grønland er opgjort 22. juni. Kilde: Landslægeembedet i Grønland
1) Ændring i forhold til forrige opgørelse. Forrige opgørelse var 20. juni, så ændringen afspejler 2 døgn (fra 20. - 22. juni).

Opdateret 23. juni kl. 14

14 COVID-19 overblik for EU, EØS og UK

| | Smittede personer | Dødsfald |
|----------------------|-------------------|----------|
| EU, EØS og UK | 1518.251 | 174.968 |
| Ændring ¹ | 6.450 | 177 |

15 COVID-19 overblik Globalt

| | Smittede personer | Dødsfald |
|----------------------|-------------------|----------|
| Globalt | 9.063.264 | 471.681 |
| Ændring ¹ | 136.865 | 3.424 |

Tal for Globalt samt EU, EØS og UK er opgjort 23. juni. Kilde: ECDC

1) Ændring i forhold til forrige opgørelse.

Opdateret 23. juni kl. 14

16 Indlagte patienter med bekræftet COVID-19 pr. dag

OBS - Tallene omkring indlæggelser, intensiv patienter og patienter i respirator er fra og med 17. juni opgjort med en ny metode.

COVID-19-relaterede indlæggelser defineres nu som indlæggelser, der starter inden for 14 dage efter prøvetagningsdato for den første positive prøve. Derudover opdateres definition så en indlæggelse afgrænses ved 90 dage efter prøvetagningsdato for første positive prøve.

Alle tal for indlagte patienter følger den nye opgørelsesmetode.

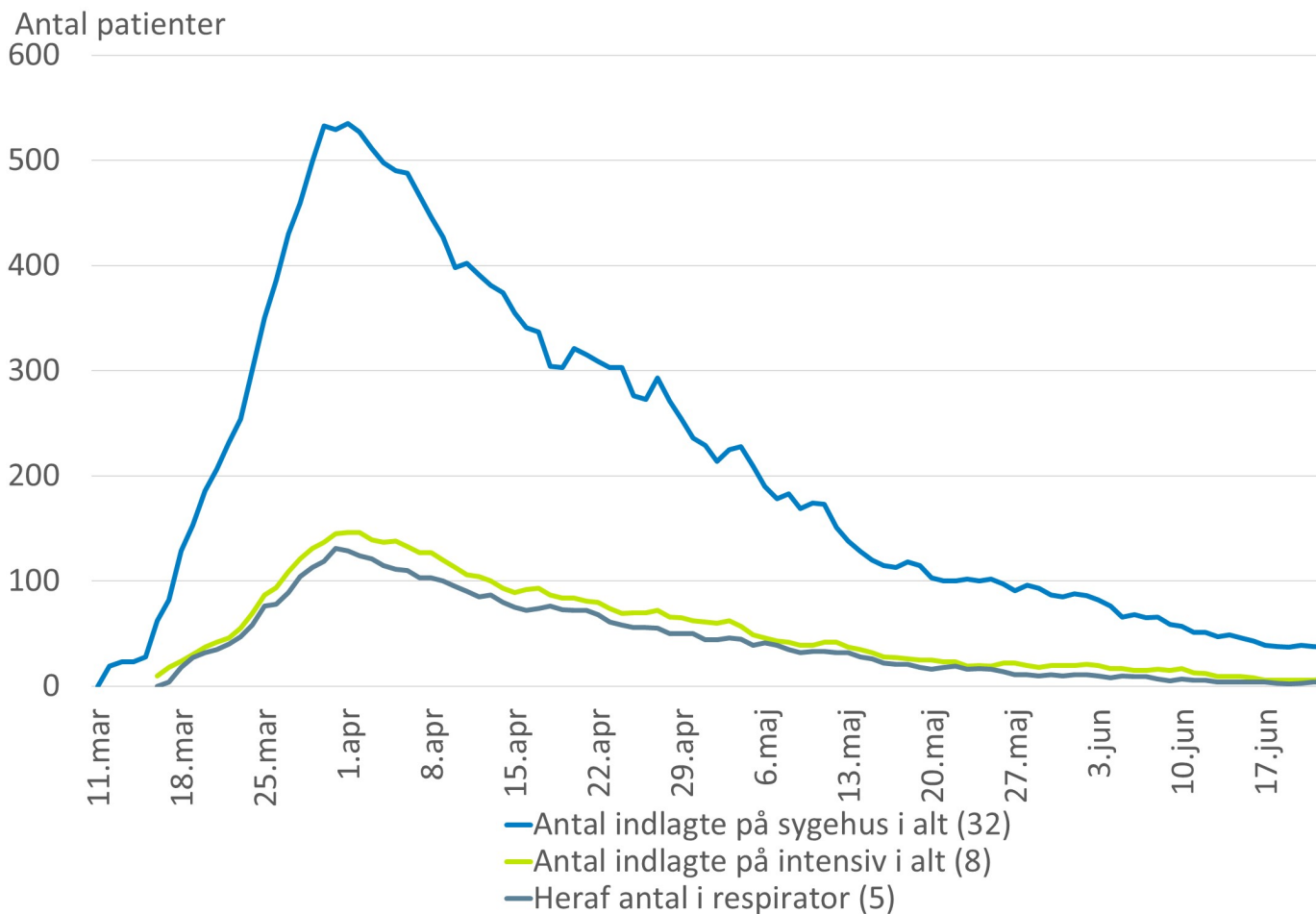

Opdateret 23. juni kl. 14:00

Kilde: Indberetning fra regionerne

Note: Tallene viser, i hvor mange senge på intensivafdelinger og på andre afdelinger i regionerne, der ligger patienter med bekræftet COVID-19 kl. 7 hver morgen. Det kan være forskellige patienter de forskellige dage. Der tages t

forbehold for oplysninger vedr. respirator. For perioden 24. marts-2. april indeholder antallet af patienter i respirator i Region Hovedstaden og Region Sjælland patienter, der på et tidspunkt i deres hospitalsindlæggelse har modtaget respiratorbehandling. Fra 3. april og frem indeholder tallene fra de to regioner ikke længere patienter, som har afsluttet respiratorbehandling, hvilket forklarer faldet i antallet af respiratorpatienter fra og med 4. april. Data er indsamlet af Styrelsen for Patientsikkerhed 11.-13. marts. Sundhedsstyrelsen 16. marts - 1. april og Sundhedsdatastyrelsen fra 2. april.

1.7 Antal testede, smittede, indlagte og dødsfald fordelt på region

| Region | Testede | Bekræftede COVID-19 smittede ¹ | Indlagte ² | Dødsfald ³ |
|-------------|---------|---|-----------------------|-----------------------|
| Nordjylland | 72.677 | 512 | 107 | 23 |
| Midtjylland | 142.450 | 1.635 | 291 | 69 |
| Syddanmark | 135.051 | 1.037 | 251 | 35 |
| Hovedstaden | 290.539 | 7.272 | 1.201 | 353 |
| Sjælland | 106.123 | 2.022 | 490 | 123 |
| I alt | 746.840 | 12.478 | 2.340 | 603 |

Opdateret 23. juni kl. 14:00

Kilde: Statens Serum Institut

1) Hjemløse, turister og personer der endnu ikke har fået opholdstilladelse er ikke inkluderet i opgørelsen (pga. manglende folkeregisteradresse).

2) Antal der er eller har været indlagt. Indlæggelser er baseret på tal fra Landspatientregistret og omfatter patienter, der er eller har været indlagt mere end 12 timer. En relevant indlæggelse er defineret som en indlæggelse indtalt i Landspatientregistret inden for 30 dage efter påvist COVID-19 infektion. COVID-19 er ikke nødvendigvis den tilgrundliggende årsag til dødsfaldet. Dødsfald er hentet fra CPR-registret og Dødsårsagsregisteret.

3) Opgørelsen omfatter dødsfald, der er registreret inden for 30 dage efter påvist COVID-19 infektion. COVID-19 er ikke nødvendigvis den tilgrundliggende årsag til dødsfaldet. Dødsfald er hentet fra CPR-registret og Dødsårsagsregisteret.

2. Smittede borgere

I tabeller og figurer nedenfor vises udviklingen i antal bekræftede COVID-19 tilfælde og antal testede borgere. De smittedes køns- og aldersfordeling samt geografisk fordeling illustreres

Fra slutningen af februar til den 11. marts testede man primært personer med både milde og mere alvorlige luftvejssymptomer, der rejste til Danmark fra lande med høj smittespredning, COVID-19. Dette skete som led i inddæmningsfasen. Fra den 12. marts er man som led i afbødningsstrategien overgået til at teste folk med indlæggelseskrævende symptomer for COVID-19.

I figuren nedenfor vises fordelingen af smittede i kommunerne. Opgørelsen er lavet sammenlignelig ved at antal smittede er sat i forhold til befolkningstallet i den enkelte kommune. Tal viser, hvor mange smittede, der er pr. 100.000 indbyggere i kommunen.

2.1 Nye bekræftede COVID-19 smittede per 100.000 indbyggere (incidens) de seneste 7 dage fordelt på kommuner.

Der er zoom på Københavnsområdet øverst til højre

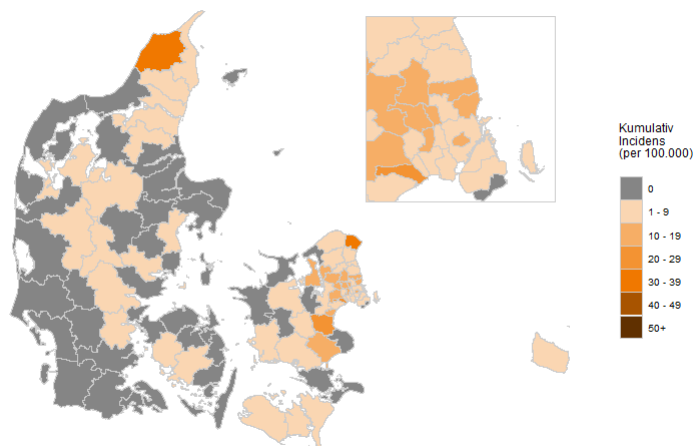

Opdateret 23. juni kl. 14:00; Kilde: Statens Serum Institut; Opgjort for de seneste 7 dage

2.2 Testede og bekræftede COVID-19 smittede opgjort pr. dag

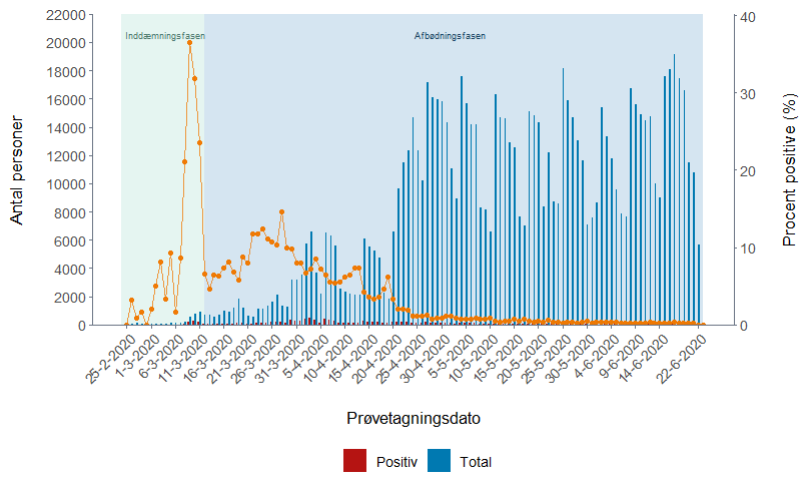

Opdateret 23. juni kl. 14:00; Kilde: Statens Serum Institut; Personer, som er testet positiv for COVID-19, antal testede personer samt procent, der er testet positiv (rød kurve) opgjort per da

2.3 Bekræftede COVID-19 smittede fordelt på køn og alder

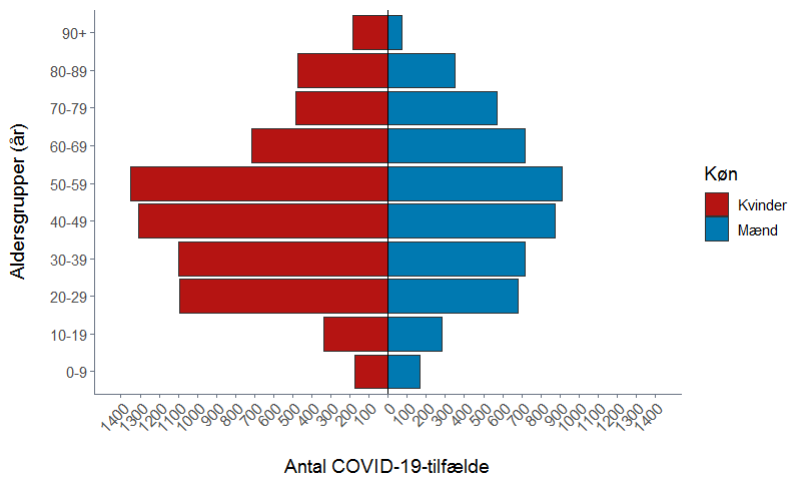

Opdateret 23. juni kl. 14:00; Kilde: Statens Serum Institut

2.4 Antallet af tests og bekræftede smittede med COVID-19

| | Bekræftede COVID-19 smittede | Testede for COVID-19, som <i>ikke</i> tidligere er testet positive * | Andel positive | Testede for COVID-19, som tidligere er testet positive | Testede for COVID-19 alt |
|--|------------------------------|--|----------------|--|--------------------------|
| 23. juni | 0** | 18** | 0,0%** | 0** | 18** |
| 22. juni | 2 | 5.684 | 0,0 % | 30 | 5.714 |
| 21. juni | 28 | 10.776 | 0,3 % | 72 | 10.849 |
| 20. juni | 30 | 11.503 | 0,3 % | 52 | 11.555 |
| 19. juni | 44 | 16.627 | 0,3 % | 83 | 16.710 |
| 18. juni | 46 | 17.424 | 0,3 % | 77 | 17.501 |
| 17. juni | 76 | 19.123 | 0,4 % | 90 | 19.213 |
| 16. juni | 47 | 18.107 | 0,3 % | 89 | 18.196 |
| 15. juni | 40 | 17.606 | 0,2 % | 106 | 17.712 |
| 14. juni | 22 | 9.000 | 0,2 % | 62 | 9.062 |
| 13. juni | 27 | 9.961 | 0,3 % | 47 | 10.008 |
| 12. juni | 60 | 14.776 | 0,4 % | 88 | 14.864 |
| 11. juni | 48 | 14.474 | 0,3 % | 71 | 14.545 |
| 10. juni | 40 | 14.867 | 0,3 % | 89 | 14.956 |
| 9. juni | 28 | 15.566 | 0,2 % | 78 | 15.644 |
| 27. januar - 8. juni | 12.023 | 714.886 | 1,7 % | 6.870 | 721.756 |
| I alt | 12.561 | 910.398 | 1,4 % | 7.905 | 918.303 |
| Antal unikke personer, som testene dækker over | 12.561 | 749.603 | 1,7 % | 4.474 | 749.603 |

Opdateret 23. juni kl. 14.45

Kilde: Statens Serum Institut, COVID-19 overvågningsrapport

Note: Tallene for hele perioden bliver løbende opdateret.

* Opgørelsen af antal testede personer omfatter ikke tests, hvor der endnu ikke foreligger testsvar eller hvor testsvaret er inkonklusivt.

** Tallet er for antal testede, der var testsvar på dags dato indtil kl. 8. Tallet vil blive opdateret i morgen.

3. Indlagte patienter

Der er med en lang række tiltag i det danske samfund er sket en betydelig styrkelse af den forebyggende indsats mod yderligere smittespredning. I takt med dette er den sundhedsfaglige strategi ændret med det sigte, at det samlede sundhedsvæsen er rustet til at imødegå den betydelige udfordring, der vil komme ved en COVID-19-epidemi, samtidig med at sundhedsværesressourcer prioriteres til de patienter, der har allermost behov.

I de følgende figurer og tabeller vises udviklingen i antal indlagte patienter med bekræftet COVID-19 på sygehus, på intensivafdeling, og hvor mange intensivpatienter, der er i respiratorbehandling. Tallene viser, i hvor mange senge i regionerne, der ligger patienter med bekræftet COVID-19 kl. 8 hver morgen. Det kan være forskellige patienter de forskellige dage.

Mere detaljerede oplysninger om patienter indberettes til Landspatientregisteret (LPR) - dog med en anden frekvens. Tabellen med køns- og aldersfordeling for indlagte patienter med COVID-19 er baseret på disse data og opgøres derfor for en forskudt periode og omfatter alle indlagte patienter i den angivne periode.

OBS - Tallene vedrørende indlagte herunder indlagte på intensiv og indlagte på intensiv og i respirator er fra og med 17. juni opgjort med en ny metode.

COVID-19-relaterede indlæggelser defineres nu som indlæggelser, der starter inden for 14 dage efter prøvetagningsdato for den første positive prøve. Derudover er definitionen opdateret således, at en indlæggelse er afgrænset til dage efter prøvetagningsdato for første positive prøve.

Alle tal for indlagte patienter er genberegnet og følger således den nye opgørelsesmetode.

3.1 Nyindlæggelser for patienter med bekræftet COVID-19 fordelt på indlæggelsesdato

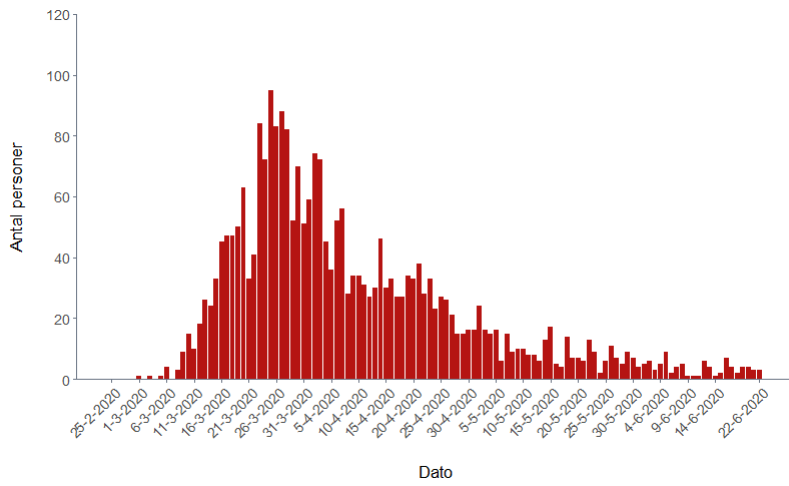

Opdateret 23. juni kl. 14:00; Kilde: Statens Serum Institut; Data er baseret på Landspatientregistret og det daglige øjebliksbillede fra regionernes IT systemer. Data vil ændre sig i opgørelses tid, når mere information tilgår. For personer indlagt mere end 48 timer, før prøven er taget, angives dato for prøve. COVID-19-relaterede indlæggelser er indlæggelser, som starter inden dage efter prøvetagningsdato for den første positive prøve. Indlæggelsen afgrænses til 90 dage efter prøvetagningsdato for første positive prøve.

3.2 Patienter indlagt med bekræftet COVID-19 pr. dag fordelt på regioner

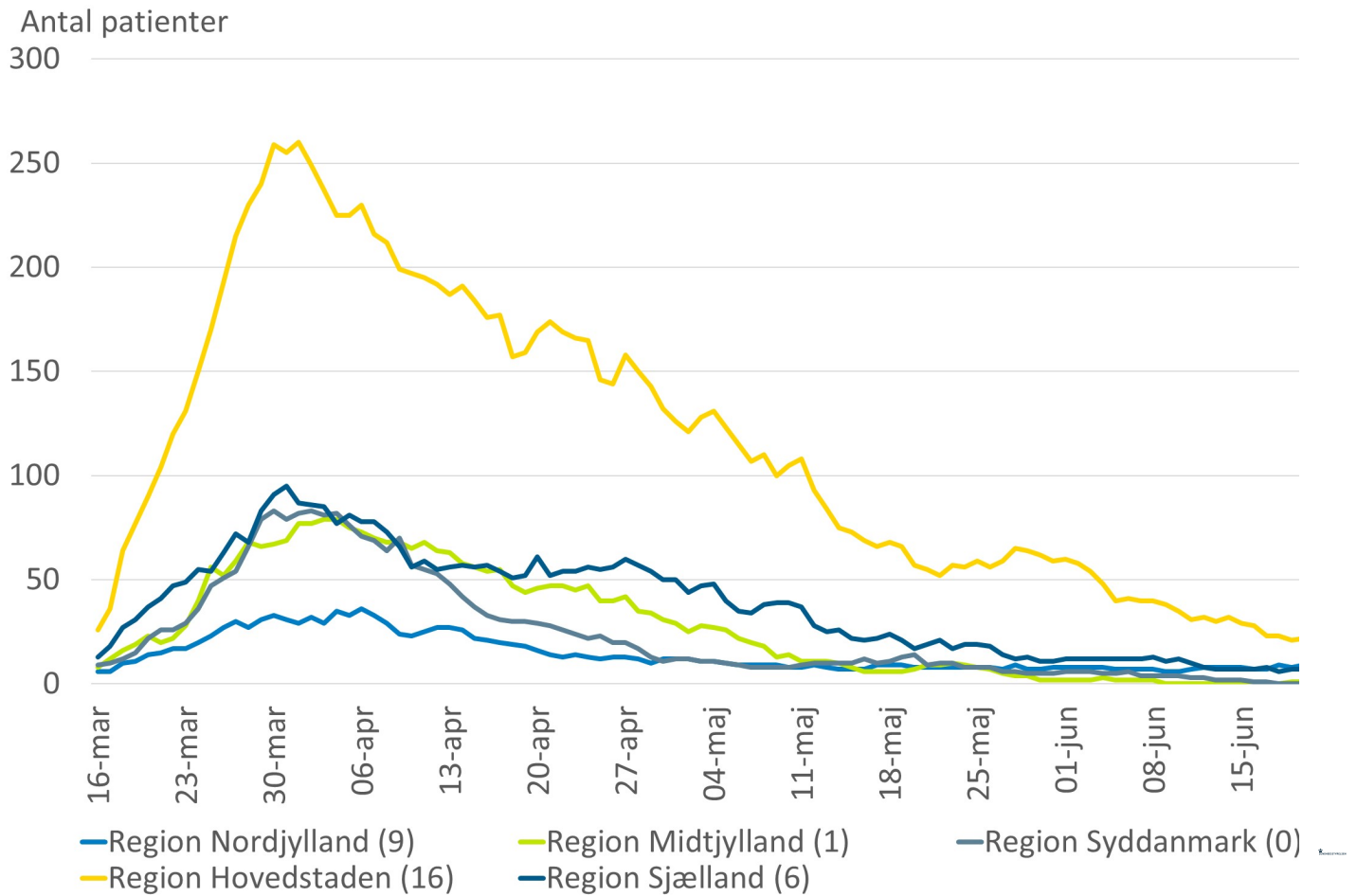

Opdateret 23. juni kl. 14:00.

Kilde: Indberetning fra regionerne

Note: Tallene viser, i hvor mange senge på intensivafdelinger og på andre afdelinger i regionerne, der ligger patienter med bekræftet COVID-19 kl 7 hver morgen. Det kan være forskellige patienter de forskellige dage. Data er indsamlet af Styrelsen for Patientsikkerhed 11.-13. marts, Sundhedsstyrelsen 16. marts - 1. april og Sundhedsdatastyrelsen fra 2. april.

Metode (indført 17. juni): COVID-19-relaterede indlæggelser er indlæggelser, som starter inden for 14 dage efter prøvetagningsdato for den første positive prøve. Indlæggelsen afgrænses til 90 dage efter prøvetagningsdato for første positive prøve.

3.3 Patienter indlagt på intensiv med bekræftet COVID-19 pr. dag fordelt på regioner

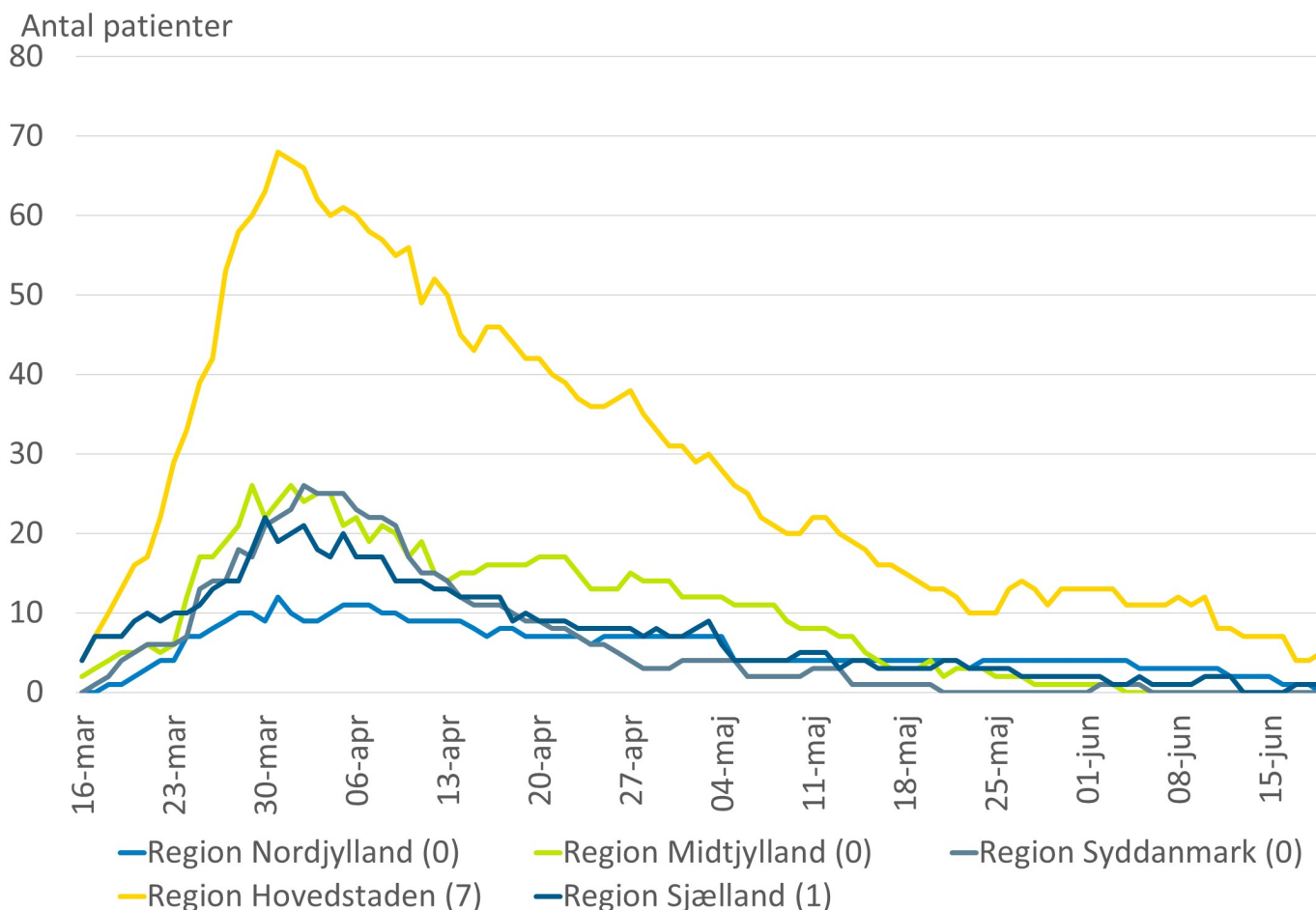

Opdateret 23. juni kl. 14:00. COVID-19-relaterede indlæggelser er indlæggelser, som starter inden for 14 dage efter prøvetagningsdato for den første positive prøve. Indlæggelsen afgrænses 90 dage efter prøvetagningsdato for første positive prøve.

Kilde: Indberetning fra regionerne

Note: Tallene viser, i hvor mange senge på intensivafdelinger og på andre afdelinger i regionerne, der ligger patienter med bekræftet COVID-19 kl. 7 hver morgen. Det kan være forskellige patienter de forskellige dage. Data er indsamlet af Styrelsen for Patientsikkerhed 11-13. marts, Sundhedsstyrelsen 16. marts - 1. april og Sundhedsdatastyrelsen fra 2. april.

Metode (indført 17. juni): COVID-19-relaterede indlæggelser er indlæggelser, som starter inden for 14 dage efter prøvetagningsdato for den første positive prøve. Indlæggelsen afgrænses til 90 dage efter prøvetagningsdato for første positive prøve.

3.4 Patienter indlagt med bekræftet COVID-19

| | Antal indlagte på sygehus i alt | Heraf indlagte på intensiv afd. | Heraf indlagte på intensiv afd. og i respirator |
|--------------------|---------------------------------|---------------------------------|---|
| Region Nordjylland | 9 | 0 | 0 |
| Region Midtjylland | 1 | 0 | 0 |
| Region Syddanmark | 0 | 0 | 0 |
| Region Hovedstaden | 16 | 7 | 4 |
| Region Sjælland | 6 | 1 | 1 |
| Hele landet | 32 | 8 | 5 |
| Færøerne | 0 | 0 | 0 |
| Grønland | 0 | 0 | 0 |

Opdateret 23. juni kl. 14:00

Kilde: Indberetning fra regionerne til Sundhedsdatastyrelsen.

Note: Tallene viser, i hvor mange senge i regionerne, der ligger patienter med bekræftet COVID-19 kl. 7 hver morgen. Det kan være forskellige patienter de forskellige dage. Der tages generelt forbehold for oplysninger vedr. respirator.

3.5 Køns- og aldersfordeling for indlagte patienter med COVID-19 - akkumuleret

| Aldersgruppe | Bekræftede COVID-19 tilfælde i alt | Indlagte i alt* | Andel af indlagte i forhold til bekræftede | Indlagte patienter med underliggende sygdom** | Andel af indlagte med underliggende sygdom** | Indlagte kvinder* | Indlagte mænd* |
|--------------|------------------------------------|-----------------|--|---|--|-------------------|----------------|
| 0-9 | 341 | 15 | 4 % | *** | *** | *** | *** |
| 10-19 | 620 | 14 | 2 % | | | | |
| 20-29 | 1.771 | 59 | 3 % | 12 | 20 % | 35 | 24 |
| 30-39 | 1.817 | 93 | 5 % | 32 | 34 % | 55 | 38 |
| 40-49 | 2.182 | 198 | 9 % | 67 | 34 % | 98 | 100 |
| 50-59 | 2.263 | 345 | 15 % | 147 | 43 % | 145 | 200 |
| 60-69 | 1.430 | 392 | 27 % | 237 | 60 % | 147 | 245 |
| 70-79 | 1.056 | 606 | 57 % | 455 | 75 % | 248 | 358 |
| 80-89 | 823 | 488 | 59 % | 387 | 79 % | 247 | 241 |
| 90+ | 258 | 132 | 51 % | 115 | 87 % | 89 | 43 |
| I alt | 12.561 | 2.342 | 19 % | 1.457 | 62 % | 1.082 | 1.260 |

Opdateret 23. juni kl. 14.00

Kilde: Statens Serum Institut, COVID-19 overvågningsrapport

Note: Hvis totaler ikke stemmer med summen af tallene, er der mindre end 5 personer i nogle af de aldersgrupper, der ikke er angivet tal for.

* Indlagte omfatter patienter, der er eller har været indlagt mere end 12 timer. En relevant indlæggelse er defineret som en indlæggelse indenfor 14 dage efter prøvetagningsdato for en positiv SARS-CoV-2 prøve. Der er en vis forberedelse til Landspatientregistret.

** Underliggende sygdom er defineret som indlæggelse indenfor de sidste 5 år med bl.a. følgende diagnoser diabetes, cancer, kronisk lungesygdom, hjerte-kar-sygdomme og hæmatologiske sygdom

***Tomme celler betyder små tal

3.6 Køns- og aldersfordeling for patienter indlagt på intensiv afdeling med COVID-19 - akkumuleret

| Aldersgruppe | Bekræftede COVID-19 tilfælde i alt | Indlagte på intensiv i alt ¹ | Andel af indlagte på intensiv i forhold til bekræftede tilfælde | Indlagte patienter på intensiv med underliggende sygdom ² | Andel af indlagte patienter på intensiv med underliggende sygdom ² | Indlagte kvinder på intensiv ¹ | Indlagte mænd på intensiv ¹ |
|-------------------|------------------------------------|---|---|--|---|---|--|
| 0-39 ¹ | 4.549 | 17 | 0 % | 6 | 35 % | 6 | 11 |
| 40-49 | 2.182 | 22 | 1 % | 8 | 36 % | 10 | 12 |
| 50-59 | 2.263 | 55 | 2 % | 24 | 44 % | 9 | 46 |
| 60-69 | 1.430 | 89 | 6 % | 57 | 64 % | 29 | 60 |
| 70-79 | 1.056 | 131 | 12 % | 99 | 76 % | 38 | 93 |
| 80+ ³ | 1.081 | 47 | 4 % | 31 | 66 % | 13 | 34 |
| I alt | 12.561 | 361 | 3 % | 225 | 62 % | 105 | 256 |

Opdateret 23. juni kl. 14.00

Kilde: Statens Serum Institut, COVID-19 overvågningsrapport

¹) Indlagte omfatter patienter, der er eller har været indlagt mere end 12 timer. En relevant indlæggelse er defineret som en indlæggelse indenfor 14 dage efter prøvetagningsdato for en positiv SARS-CoV-2 prøve. Der er en vis forberedelse til Landspatientregistret.

²) Underliggende sygdom er defineret som indlæggelse indenfor de sidste 5 år med bl.a. følgende diagnoser diabetes, cancer, kronisk lungesygdom, hjerte-kar-sygdomme og hæmatologiske sygdom

³) Bemærk: Nogle aldersgrupper er slået sammen af diskretionshensyn i forhold til personerne.

3.7 Indlagte patienter med bekræftet COVID-19

| | Region Nordjylland | Region Midtjylland | Region Syddanmark | Region Hovedstaden | Region Sjælland | Hele landet |
|----------------------------------|--------------------|--------------------|-------------------|--------------------|-----------------|-------------|
| Stigning i forhold til dagen før | -10 % | 0 % | 0 % | -20 % | 0 % | -14 % |
| 23. juni | 9 | 1 | 0 | 16 | 6 | 32 |
| 22. juni | 10 | 1 | 0 | 20 | 6 | 37 |
| 21. juni | 10 | 1 | 0 | 21 | 6 | 38 |
| 20. juni | 9 | 1 | 0 | 22 | 7 | 39 |
| 19. juni | 8 | 1 | 0 | 21 | 7 | 37 |
| 18. juni | 9 | 0 | 0 | 23 | 6 | 38 |
| 17. juni | 7 | 0 | 1 | 23 | 8 | 39 |
| 16. juni | 7 | 0 | 1 | 28 | 7 | 43 |
| 15. juni | 8 | 0 | 2 | 29 | 7 | 46 |
| 14. juni | 8 | 0 | 2 | 32 | 7 | 49 |

Opdateret 23. juni kl. 14.00

Kilde: Indberetning fra regionerne.

Note: Tallene viser, i hvor mange senge i regionerne, der ligger patienter med bekræftet COVID-19 kl. 7 hver morgen. Det kan være forskellige patienter de forskellige dage.

Data indsamlet af Sundhedsdatastyrelsen.

3.8 Indlagte patienter med bekræftet COVID-19 på intensivafdeling

| | Region Nordjylland | Region Midtjylland | Region Syddanmark | Region Hovedstaden | Region Sjælland | Hele landet |
|----------------------------------|--------------------|--------------------|-------------------|--------------------|-----------------|-------------|
| Stigning i forhold til dagen før | 0 % | 0 % | 0 % | 17 % | 0 % | 14 % |
| 23. juni | 0 | 0 | 0 | 7 | 1 | 8 |
| 22. juni | 0 | 0 | 0 | 6 | 1 | 7 |
| 21. juni | 0 | 0 | 0 | 5 | 1 | 6 |
| 20. juni | 0 | 0 | 0 | 5 | 1 | 6 |
| 19. juni | 0 | 0 | 0 | 5 | 1 | 6 |
| 18. juni | 1 | 0 | 0 | 4 | 1 | 6 |
| 17. juni | 1 | 0 | 0 | 4 | 1 | 6 |
| 16. juni | 1 | 0 | 0 | 7 | 0 | 8 |
| 15. juni | 2 | 0 | 0 | 7 | 0 | 9 |
| 14. juni | 2 | 0 | 0 | 7 | 0 | 9 |

Opdateret 23. juni kl. 14.00

Kilde: Indberetning fra regionerne.

Note: Tallene viser, i hvor mange senge i regionerne, der ligger patienter med bekræftet COVID-19 kl. 7 hver morgen. Det kan være forskellige patienter de forskellige dage.

Data indsamlet af Sundhedsdatastyrelsen.

3.9 Indlagte patienter med bekræftet COVID-19 på intensivafdeling og i respirator

| | Region Nordjylland | Region Midtjylland | Region Syddanmark | Region Hovedstaden | Region Sjælland | Hele land |
|----------------------------------|--------------------|--------------------|-------------------|--------------------|-----------------|-----------|
| Stigning i forhold til dagen før | 0 % | 0 % | 0 % | 0 % | - | 25 % |
| 23. juni | 0 | 0 | 0 | 4 | 1 | 5 |
| 22. juni | 0 | 0 | 0 | 4 | 0 | 4 |
| 21. juni | 0 | 0 | 0 | 4 | 0 | 4 |
| 20. juni | 0 | 0 | 0 | 3 | 0 | 3 |
| 19. juni | 0 | 0 | 0 | 2 | 0 | 2 |
| 18. juni | 1 | 0 | 0 | 2 | 0 | 3 |
| 17. juni | 1 | 0 | 0 | 3 | 0 | 4 |
| 16. juni | 1 | 0 | 0 | 3 | 0 | 4 |
| 15. juni | 1 | 0 | 0 | 3 | 0 | 4 |
| 14. juni | 1 | 0 | 0 | 3 | 0 | 4 |

Opdateret 23. juni kl. 14.00

Kilde: Indberetning fra regionerne.

Note: Tallene viser, i hvor mange senge i regionerne, der ligger patienter med bekræftet COVID-19 kl. 7 hver morgen. Det kan være forskellige patienter de forskellige dage. Der tages generel forbehold for oplysninger vedr. respiratorisk Data indsamlet af Sundhedsdatastyrelsen.

4. Overstået COVID-19-infektion

Overstået COVID-19-infektion defineres som:

- Når en person, hverken er indlagt eller død 14 dage efter en påvist COVID-19-infektion.
- For patienter, der er indlagt 14 dage efter påvist COVID-19 infektion, vil datoen for overstået COVID-19-infektion blive sat til førstkommande udskrivelsesdato eller til 30 dage efter prøvetagningsdatoen.
- Hvis en patient dør indenfor 30 dage efter påvist COVID-19, vil patienten blive talt med som COVID-19-relateret dødsfald uanset om patienten tidligere skulle have været klassificeret som havende en overstået infektion.

4.1 Antal bekræftede COVID-19 smittede med overstået infektion og antal døde fordelt på testuge

| Kalenderuge | Testede personer | Bekræftede COVID-19 smittede | Positive test (%) | Personer med overstået infektion | Fortsat indlagt | Ny-indlagte personer | Dødsfald |
|-------------|------------------|------------------------------|-------------------|----------------------------------|-----------------|----------------------|----------|
| 22 | 69.166 | 302 | 0,4 % | ** | 18 | 49 | 11 |
| 21 | 64.681 | 392 | 0,6 % | ** | 22 | 58 | 13 |
| 20 | 67.993 | 448 | 0,7 % | 430 | 11 | 61 | 28 |
| 19 | 71.119 | 672 | 0,9 % | 654 | 2 | 81 | 34 |
| 18 | 89.866 | 992 | 1,1 % | 959 | 6 | 123 | 65 |
| 17 | 71.037 | 1.301 | 1,8 % | 1.235 | 2 | 208 | 59 |
| 16 | 24.865 | 1.179 | 4,7 % | 1.116 | 8 | 227 | 75 |
| 15 | 25.478 | 1.651 | 6,5 % | 1.587 | 3 | 261 | 95 |
| 14 | 26.338 | 2.175 | 8,3 % | 2.048 | 3 | 427 | 113 |
| 13 | 9.149 | 1.138 | 12,5 % | 1.017 | 10 | 589 | 59 |
| 12 | 6.984 | 553 | 7,9 % | 473 | 4 | 329 | 21 |
| 11 | 4.830 | 832 | 17,2 % | 809 | 2 | 135 | 4 |
| 10 | 769 | 81 | 10,5 % | 79 | | 9 | |
| 9 | 331 | 4 | 1,2 % | 4 | | 1 | |
| I alt | 532.606 | 11.720 | 2,2 % | 10.411 | 91 | 2.558 | 577 |

Opdateret 7. juni kl. 14:00 Kilde: Statens Serum Institut Epidemiologisk trend og fokus: indlæggelser, den 4. juni 2020

* Antal dødsfald med eller af COVID-19, indenfor 30 dage efter bekræftet infektion

** Der skal som minimum gå 14 dage fra påvist SARS-CoV-2-infektion til overstået infektion, hvorfor der de seneste uger er enten ingen eller få personer med overstået infektion.

Note: Opgørelsen er lavet på grundlag af en algoritme og data fra sundhedsregistre (bl.a. MiBa, LPR3, DAR). Algoritmen er beskrevet i rapporten fra SSI.

5. Dødsfald

Figurer og tabeller omfatter dødsfald, der er registreret indenfor 30 dage efter påvist COVID-19-infektion. COVID-19 er ikke nødvendigvis den tilgrundliggende årsag til dødsfaldet.

Opgørelsesmetoden er ændret d. 29. marts 2020 fra 60 til 30 dage efter rådgivning fra det europæiske COVID-19-netværk under ECDC. Opgørelsen pr. 29. marts viser det samme antal uset om afgrænsningen ligger 30 eller 60 dage efter påvist COVID-19-infektion.

5.1 Kumuleret antal dødsfald med COVID-19-infektion, fordelt på dødsdato

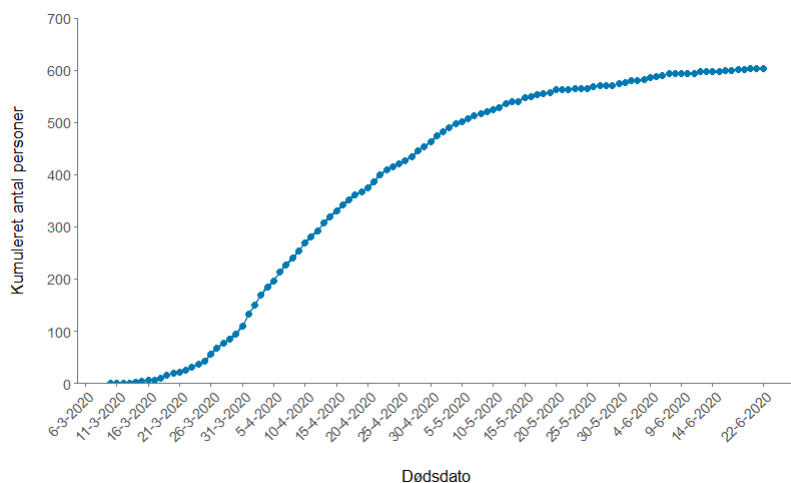

Opdateret 23. juni kl. 14.00. Kilde: Statens Serum Institut

5.2 Antal dødsfald med COVID-19-infektion, fordelt på dødsdato

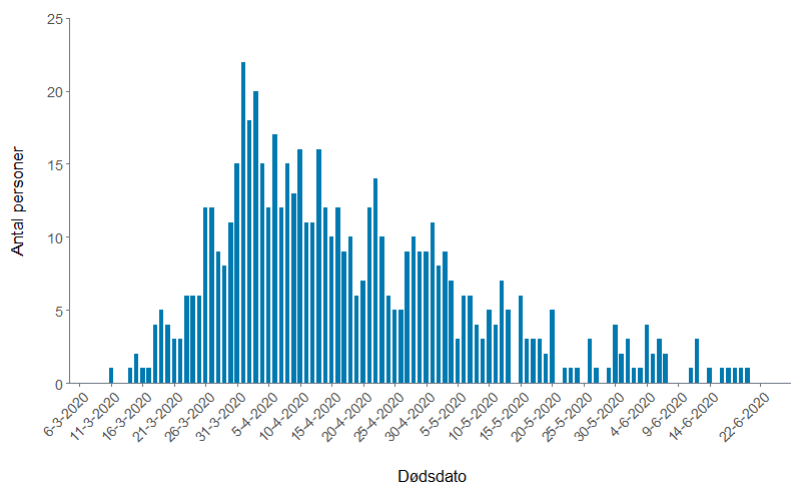

Opdateret 23. juni kl. 14.00. Kilde: Statens Serum Institut

5.3 Køns- og aldersfordeling for døde personer med COVID-19 infektion - akkumuleret

| Aldersgruppe | Bekræftede COVID-19 tilfælde i alt | Dødsfald i alt | Andel af døde i forhold til bekræftede | Døde med underliggende sygdom ¹ | Andel af døde med underliggende sygdom ¹ | Dødsfald kvinder | Dødsfald mænd |
|-------------------|------------------------------------|----------------|--|--|---|------------------|---------------|
| 0-59 ² | 8.994 | 17 | 0 % | 12 | 71 % | 5 | 12 |
| 60-69 | 1.430 | 58 | 4 % | 44 | 76 % | 22 | 36 |
| 70-79 | 1.056 | 172 | 16 % | 143 | 83 % | 49 | 123 |
| 80-89 | 823 | 231 | 28 % | 195 | 84 % | 100 | 131 |
| 90+ | 258 | 125 | 48 % | 106 | 85 % | 85 | 40 |
| I alt | 12.561 | 603 | 5 % | 500 | 83 % | 261 | 342 |

Opdateret 23. juni kl. 14.00

Kilde: Statens Serum Institut, COVID-19 overvågningsrapport

¹) Underliggende sygdom er defineret som indlæggelse indenfor de sidste 5 år med bl.a. følgende diagnoser diabetes, cancer, kronisk lungesygdom, hjerte-kar sygdomme og hæmatologiske sygdomme.

²) Flere aldersgrupper er slået sammen til aldersgruppen 0-59 år. Dette er af diskretionshensyn i forhold til patienterne.

Det europæiske agentur for smitsomme sygdomme

European Centre for Disease Prevention and Control (ECDC) følger løbende spredningen af coronavirus/COVID-19 med data, som indberettes dagligt af de nationale myndigheder.

[Find de seneste oplysninger her](#)

WHO

Verdenssundhedsorganisationen WHO under FN følger spredningen med coronavirus/COVID-19 i mere end 100 lande verden over på baggrund af data, som dagligt indberettes af nationale myndigheder.

Find seneste tal i WHO's Situation Reports

Johns Hopkins University

Johns Hopkins University følger løbende spredningen af COVID-19/coronavirus på verdensplan i antallet af smittede, døde og raskmeldte. Oplysningerne er tilgængelige på et interaktivt verdenskort. Vær opmærksom på, at data ikke opdateres samtidig med data på Sundhedsstyrelsens hjemmeside.

Følg smittespredningen på Johns Hopkins interaktive kort

Opdateret 23 JUN 2020

Tilmeld dig og få nyheder om COVID-19 i din indbakke

Kontakt os

ADRESSE

Sundhedsstyrelsen
Islands Brygge 67
2300 København S

CVR: 12070018
VAT: DK33 47 35 32
EAN: 5798000363007

MAIL

[sst@sst.dk](mailto:ssst@sst.dk)

TELEFON

Tlf. 72 22 74 00

FØLG OS

[Twitter](#)
[LinkedIn](#)
[Facebook](#)

NYHEDSABONNEMENT

Tilmeld dig til vores nyhedsabonnement og få vores nyheder direkte i din indbakke

> [Tilmeld nyhedsabonnement](#)

GENVEJE

