

## 1. Identificación de la situación epidemiológica



<b>Localización:</b>	Nivel nacional
<b>Fecha de inicio de situación peligrosa:</b>	Desde el 29 de febrero de 2020 hasta la actualidad
<b>Descripción de la situación:</b>	El Ministerio de Salud Pública en coordinación con la OMS, ha trabajado en el seguimiento a la enfermedad desde que se emitió la alerta mundial. El 29 de febrero de 2020 se confirmó el primer caso de esta enfermedad en el Ecuador. Se activó el COE Nacional para la coordinación de la emergencia.

## 2. Situación actual

El 11/03/2020 la OMS declaró el COVID-19 pandemia global, por tanto, mediante Acuerdo Ministerial No 00126-2020 emitido el 11 de marzo por la Ministra de Salud, se declara el Estado de Emergencia Sanitaria en el Sistema Nacional de Salud.

### Resoluciones del COE Nacional del 15 de abril de 2020

- Acoger la "Propuesta de Estandarización de Tarifas para Costos de Ataúdes y Servicios Exequiales", remitida por la Agencia Nacional de Regulación, Control y Vigilancia Sanitaria (ARCSA), mediante oficio Nro. ARCSA-ARCSA-2020-0083-O de 14 de abril de 2020, para tal efecto, se autoriza a ARCSA elaborar el Acuerdo / Resolución como instrumento legal de control para Gobernadores e Intendentes a nivel nacional.
- En alcance a la resolución del COE-Nacional de 10 de abril de 2020 que estableció lo siguiente:
 

*"En referencia a la jornada laboral del personal de Ministerio de Salud Pública, se resuelve lo siguiente:*

  - A partir del 09 de abril de 2020, se reintegrará de manera PRESENCIAL permanente, todo el cuerpo de autoridades que conforman el jerárquico superior del Ministerio de Salud Pública, trabajando diariamente en las actividades y tareas de su competencia.*
  - Desde el lunes 13 de abril de 2020, el personal que conforma el Ministerio de Salud Pública asistirá a la Plataforma Gubernamental de Desarrollo Social, en horario regular de labores, para este fin se consolidará un equipo mínimo de trabajo por cada una de las dependencias de este Ministerio. El equipo de trabajo estará integrado por: la autoridad jerárquica superior de la unidad orgánica, asistente, sus coordinadores de gestión interna y una persona por cada una de estas.*
  - En el caso de requerir salvoconducto, la Dirección Nacional Administrativa se encargará de coordinar los mismos, y explicar a los funcionarios como obtenerlos.*
  - Se excluirá de estos equipos a personal que se encuentre dentro de grupos de atención prioritaria (personas con discapacidad, enfermedades catastróficas, embarazo, lactancia y mayores de 60 años).*
  - En el grupo familiar donde exista más de una persona que deba realizar jornada presencial, se autoriza la jornada de teletrabajo"*

Dadas las necesidades para atender la emergencia sanitaria por COVID-19, se elimina de la resolución del 10 de abril, el literal e. y, se aclara que la presente resolución se refiere exclusivamente a la planta central y coordinaciones zonales del Ministerio de Salud Pública.

## 3. Resumen de cifras de afectaciones por COVID-19

Hasta el momento, el Instituto Nacional de Investigación en Salud Pública (INSPI) ha tomado 27868 muestras de las cuales 8225 son positivas para COVID-19.

	Casos Confirmados	No. de Fallecidos	Casos Descartados	Casos con Alta Hospitalaria
<b>Totales:</b>	<b>8225</b>	<b>403</b>	<b>7912</b>	<b>838</b>

Fuente: Ministerio de Salud Pública  
Fecha y hora de corte: 16/04/2020 08:00

- Los pacientes confirmados y los contactos de los mismos; cuentan con vigilancia epidemiológica y control médico por parte de funcionarios del Ministerio de Salud Pública.
- Las condiciones de los casos de COVID-19 que se han confirmado en el país son:
  - 838 con alta hospitalaria
  - 6617 se mantienen estables en aislamiento domiciliario.

## Fuente Oficial: Comité de Operaciones de Emergencia Nacional

- 199 hospitalizados estables.
- 168 hospitalizados con pronóstico reservado.
- 403 fallecidos.
- Adicional, hasta fecha se registran 632 fallecidos probables por COVID-19 a nivel nacional.

## 4. Acciones de respuesta del Sistema Nacional Descentralizado de Gestión de Riesgos (SNDGR)

El Comité de Operaciones de Emergencias Nacional (COE-N) fue activado el 13 de marzo del 2020 en el Sala de Crisis del ECU911, presidido por el Vicepresidente de la República, Otto Sonnenholzner y se mantiene en sesión permanente.

Todas las Instituciones del Sistema Nacional Descentralizado de Gestión de Riesgos (SNDGR) han aplicado sus planes de contingencia y medidas de precaución ante la declaratoria de emergencia sanitaria. A continuación, se presenta las acciones realizadas por cada sector del SNDGR:

### MTT1. – AGUA SEGURA SANEAMIENTO Y GESTIÓN DE RESIDUOS

- SENAGUA con el apoyo de UNICEF y FFAA están abasteciendo de agua potable en diferentes provincias.
- SENAGUA realiza ensayos de cloro residual en los hospitales asignados para atención del COVID en las provincias de Los Ríos, Guayas, Chimborazo y Tungurahua.
- SENAGUA capacita en hospitales para la pos cloración en cisternas y entrega hipoclorito en las provincias de Guayas, Los Ríos, Chimborazo, Cotopaxi y Tungurahua
- MAE y AME revisan con el MSP de los lineamientos para la disposición final de los desechos sanitarios tipo 1 detallados en el protocolo de manejo de desechos sanitarios generados ante evento corona virus COVID-19, en el cual se incluirán los lineamientos para el manejo de desechos dentro del domicilio donde existen pacientes en aislamiento.
- MAE verifica el estado actual y capacidad operativa de las celdas de disposición final de desechos sanitarios de todas las provincias.
- AME en coordinación con el MAE continúan con las capacitaciones a los técnicos de residuos sólidos en la aplicación del Protocolo de manejo de desechos producidos por el evento COVID-19, y continúa socializando el protocolo de desinfección de espacios públicos.
- ARCSA realiza la toma de muestras de calidad de agua en los prestadores de servicios públicos con plantas de tratamiento de agua potable en los GAD con nuevos casos de COVID 19.
- ARCSA realiza el control a establecimientos (Farmacias, Medicamentos, productos higiénicos, cosméticos, alimentos, moteles, hospitales, empresas potabilizadoras, fábricas y de comercialización).
- ARCSA socializa el protocolo que deben cumplir los establecimientos de alimentación colectiva para quienes preparen y entreguen alimentos.
- La MTT1 realizó el protocolo que deben cumplir los establecimientos de alimentación colectiva y para quienes preparen y entreguen alimentos.
- MSP en conjunto con AME y MAE elaboraron el protocolo de manejo de desechos generados por pacientes aislados en domicilios, el mismo que fue difundido y socializado en territorio.

### MTT 2.- SALUD Y ATENCIÓN PREHOSPITALARIA

- El MSP entregó 5 respiradores, 37 monitores multiparámetros y un desfibrilador al hospital Martín Icaza de Los Ríos.
- Se triplicó la capacidad de procesar pruebas de COVID-19 en el país.
- Puerto Ayora (Galápagos) cuenta con un laboratorio que tiene la capacidad de procesar cerca 100 pruebas diarias.
- FFAA en coordinación con el IESS desplegaron la instalación de dos hospitales móviles: uno en Guayaquil y otro en Esmeraldas.
- El hospital Delfina Torres de Concha(Esmeraldas) reabrirá sus puertas y dispondrá de 120 camas para pacientes con coronavirus.
- La MTT2 revisa los Lineamientos Interinstitucionales de Prevención de Contagios COVI -19 en los Centros de Rehabilitación Social y Privación de Libertad. Realizó y socializó el Protocolo para Traslado de Pacientes que Concluyen el APO y el proceso para emisión de certificados para los ciudadanos que concluyan el APO. Revisó y aprobó el Protocolo Para Atención Odontológica en Emergencias y Urgencias Médicas Durante la Emergencia Sanitaria por COVID – 19. Aprobó la actualización del Protocolo para el aislamiento preventivo obligatorio en personas con sospecha y positivo a COVID-19. Actualiza el Protocolo de Transporte Sanitario Aéreo, para pacientes críticos con presunción o diagnóstico SARS COV2/confirmados con COVID-19". Revisa el Protocolo de Reporte de Accidentes de Trabajo por Exposición de COVID-19; con la presencia de representantes del Seguro General de Riesgos de Trabajo del IESS, la Directora Nacional de Seguridad y Salud en el Trabajo del Ministerio de Trabajo, la Responsable de Seguridad y Salud Ocupacional de Cruz Roja Ecuatoriana y la Responsable de Seguridad y Salud Ocupacional del MSP. Revisó el Protocolo para la obtención y administración de Plasma de Pacientes con COVID-19 convalcientes. Elaboró el procedimiento para el traslado de usuarios sospechosos de Covid-19 en los centros de salud tipo C. Elaboró

## Fuente Oficial: Comité de Operaciones de Emergencia Nacional

el protocolo para la Manipulación y disposición final de cadáveres con antecedente y presunción COVID-19 – Intrahospitalario.

- La MTT2 realiza líneas de acción, a ser considerados en los centros de primer nivel relacionado con el control de espacios considerados como aislamientos respiratorios.
- Los Cuerpos de Bomberos de diferentes cantones apoyan en las acciones de respuesta para diferentes situaciones tales como: apoyo al Ejército en el toque de queda, colaboración para el transporte de raciones alimenticias, apoyo logístico para traslado de pacientes, desinfección de vehículos que ingresan a diversos cantones, en toma de temperatura y entrega de mascarillas, atención de varias emergencias en atención pre hospitalaria (APH) y búsqueda de desaparecidos, reparto de agua en parroquias rurales para lavado de manos, perifoneo de “Quédate en casa y toque de queda” en distintos puntos del país, apoyo al personal en abastecimiento de agua para la fumigación del COVID-19 en las distintas provincias del Ecuador, limpieza y desinfección de calles y lugares de mayor afluencia de personas, entre otras acciones.
- Se aprobó el protocolo de aislamiento preventivo obligatorio, en personas con sospecha y positivo a COVID-19
- MSP en conjunto con los integrantes de la mesa técnica 2, realizaron el protocolo para Manejo del paciente Crítico COVID-19.
- Cruz Roja coordina envíos de sangre y hemocomponentes, y recepción de tubos para procesamiento en las rutas: Quito-Guayaquil-Quito; Quito-Cuenca-Quito; Quito-Portoviejo-Quito.
- Cruz Roja brinda ayuda humanitaria a personas en situación de movilidad humana y personas en situación de calle
- Se cuenta con 31 hospitales específicamente para atender casos COVID-19
- El MSP dispuso que personal médico capacitado potencie el servicio de la línea gratuita 171. Al momento se registran 506.146 llamadas de las cuales, 46.288 han sido derivadas a médicos y 5.419 para atención especial.

## MTT 3.-SERVICIOS BÁSICOS ESENCIALES

- MTOP a través de La Subsecretaría de Puertos y Transporte Marítimo y Fluvial, se encuentra trabajando en el Protocolo de arribo y atraque de buques de tráfico internacional que realizan Comercio Exterior. Se entregó 500 kits de bioseguridad a conductores de transporte pesado en el Puerto Marítimo de Guayaquil.
- El MTOP coordinó con el sector automotriz del Ecuador, la apertura ordenada y planificada de mecánicas, lubricadoras, vulcanizadoras y demás talleres que presten servicios de mantenimiento a vehículos.
- MTOP expidió y socializó el Protocolo para Corredores Logísticos Estratégicos de manera conjunta con diferentes instituciones de MSP, MAG, ARCH, ANT, MDG y MDN.
- MERNNR activó el Plan de Contingencia de Petroecuador EP para hacer frente a la rotura de SOTE y Poliducto SSF-Quito. Técnicos de PETROECUADOR EP Y OCP Ecuador, trabajan 24 horas al día para habilitar la nueva variante de las tuberías del Oleoducto Transecuatoriano, del Poliducto Quito-Shushufindi y del Oleoducto de Crudos Pesados. PETROECUADOR EP Y OCP Ecuador, se encuentran ejecutando sus Planes de Remediación ambiental conjuntamente con personal de Ministerio del Ambiente de Orellana, a fin de minimizar el impacto social y ambiental en las zonas del accidente. La dotación de agua potable se encuentra garantizada para la población aledaña y mediante tanqueros y agua embotellada

El crudo es recibido a través de la conexión existente en la Estación Sardinias, con los bloques 10 y 21 operados por PLUSPETROL y PETROAMAZONAS EP respectivamente. Esta conexión existe desde la construcción del OCP y, con un trabajo coordinado entre todas las partes involucradas, se ha logrado concretar la iniciativa que permitirá que estos dos bloques no paralizen su operación.

- Refinería Esmeraldas paralizó sus operaciones por tres semanas mientras duran los trabajos de reparación del SOTE, sin embargo, Petroecuador garantiza el abastecimiento de combustibles, ya que cuenta con el stock suficiente para atender la actual demanda de productos a escala nacional.
- ARCH moviliza vehículos de transporte de Combustibles y GLP sin novedad, adicional realiza operativos sobre abastecimiento de combustibles y GLP en todo el territorio, y verifica el cumplimiento de los protocolos de seguridad en las Terminales de Combustibles y GLP. Adicional, verifica la desinfección de los cilindros de gas de uso doméstico en las plantas de envasado, centros de acopio y vehículos distribuidores de GLP.
- El sector eléctrico se encuentra operando al 100% en todos sus sistemas.
- MTOP emitió la Resolución Nro. MTOP-SPTM-2020-0021-R, en la que se establece: "Norma de Excepción y Protocolo de Aplicación para calificar como caso excepcional, el uso no obligatorio del servicio de practica, a la navegación de ingreso por el canal de acceso a Guayaquil a muelle a los Buques Pesqueros (B/P) de bandera ecuatoriana o de otras banderas que se encuentren bajo Contrato de Asociación, Contrato de Fletamento por más de seis meses o en trámite de Nacionalización, y autorizar que durante el tiempo de duración de la emergencia sanitaria declarada, como medida de prevención y mitigación la propagación del virus COVID-19, se prescindiera del servicio de practica en los antes señalados buques."

## Fuente Oficial: Comité de Operaciones de Emergencia Nacional

- MTOP realiza inspecciones en las Terminales Portuarias (Andipuerto, Contecon y TPG), para verificar la implementación de todos los protocolos de sanidad para el acceso a los mismos.
- MTOP coordina con CONGOPE, CONAGOPARE y AME para el levantamiento de puntos de alimentación y puntos de desinfección en los corredores logísticos.
- MTOP y DGAC coordinan el aterrizaje y posterior despegue de vuelos para regresar a extranjeros a sus países de origen.
- MTOP difundió el protocolo para limpieza y desinfección de las unidades de transporte marítimo, entidades portuarias, terminales privados y demás facilidades portuarias públicas y privadas.
- Se suspendió las operaciones de las estaciones de peaje a nivel nacional, se continúa brindando servicios auxiliares (grúa, ambulancia) a los usuarios de la vía para transporte de productos de abastecimiento, salud y seguridad.
- MTOP actualiza el Protocolo de Operatividad para CEBAFs y CENAFs conforma las disposiciones del COE Nacional y la actual situación en la frontera colombiana.
- ANT mantienen los controles preventivos en terminales terrestres a nivel nacional, así como la desinfección de las unidades vehiculares cada 3 horas. Se mantiene la suspensión para el servicio de transporte internacional de pasajeros.
- Se cancelaron las rutas comerciales de Ferrocarriles del Ecuador.
- MINTEL informa que el sector telecomunicaciones se encuentra operando con normalidad en todos sus servicios. Cuadrillas de técnicos se han movilizado para realizar tareas de operación, mantenimiento y reparación de cortes de fibra. Adicional se ha coordinado el envío de SMS conforme lineamientos establecidos por el SNGRE.

## MTT4.- ALOJAMIENTOS TEMPORALES Y ASISTENCIA HUMANITARIA

- Del 1 al 14 de abril 697.430 familias en condiciones vulnerables han recibido asistencia por parte del gobierno a través del Bono de Protección Familiar, Desarrollo Humano (BDH), entre otros.
- MSP coordina brigadas para la entrega de certificados médicos a las personas que salen del APO, así como recepción de pasajeros en las terminales aéreas internacionales.
- El MSP y el SNGRE trabajan en la identificación de infraestructuras para el descanso de personal médico en los hospitales de referencia con el fin de evitar la propagación del virus.
- El SNGRE y MIES en coordinación con el Grupo de Trabajo 1 coordina la movilización para el traslado y entrega de kits complementarios de alimentos, colchones e insumos varios para la atención de la población de Quito y Lago Agrio en el marco de la emergencia sanitaria.
- MIES realiza seguimiento y acompañamiento a los usuarios de sus servicios en medidas de prevención y cuidado frente a la emergencia, así como actividades que pueden realizar en el marco de la emergencia de acuerdo a planificaciones previamente desarrolladas para niños, niñas de 0 a 3 años, personas con discapacidad y personas adultas mayores. Continúa con la entrega permanente de kits a las familias que más lo necesitan en coordinación con los GAD, así como también con la motivación de la campaña Dar Una Mano Ecuador. Realiza las gestiones correspondientes para la ampliación de bonos de protección familiar a 550.000 familias.
- MTT4 trabaja en el "Protocolo para prevención y contingencia de CORONAVIRUS (COVID-19) en el área de influencia la Zona Intangible Tagaeri-Taromenane". Este documento incorpora un anexo denominado, "Lineamientos de acción comunitaria para la prevención de contagios del COVID-19 en la ZITT y su área de influencia", el cual fue trabajado por la Subsecretaría de Protección a Pueblos Indígenas en Aislamiento.
- Entró en revisión de la MTT4 el "Protocolo para la Articulación del Sistema Local de Protección de Derechos Frente a la Emergencia Sanitaria", elaborado por el CNII con aportes del CNIG para personas de 0 a 17 años y adultos mayores.
- La Secretaría del Deporte realiza la promoción de la Actividad Física en casa a través de redes sociales. Adicionalmente, en territorio, contribuye con vehículos y personal en la distribución de los kits de alimentos.
- La Secretaría del Deporte realiza la inspección y adecuación de escenarios deportivos que son y que puedan ser utilizados como alojamientos temporales a nivel nacional.
- MREMH coordina con las Embajadas y Consulados ecuatorianos para el retorno de ecuatorianos en el exterior.
- La Cancillería en coordinación con el PMA y HIAS están prestando asistencia alimentaria para personas extranjeras en condiciones de extrema vulnerabilidad. Las Coordinaciones Zonales de Cancillería receptorán los casos y se trasladará a las oficinas de HIAS en el territorio ecuatoriano para su aplicación bajo los criterios de focalización mediante un número de tarjeta con la cual podrán acceder a los supermercados AKI para la compra de alimentos.
- La Secretaría de Derechos Humanos (SDH), realiza la campaña de difusión de servicios para mujeres víctimas de violencia en el ámbito familiar. También DINAPEN y DEVIF promueven campañas de atención ante casos de violencia; y así misma entrega de medidas de protección a víctimas
- La SDH realiza la activación del Sistema Integral de Protección a víctimas de Violencia con: Juntas Cantonales de Protección de Derechos, Fiscalía, Ministerio de Gobierno, reportes de ciudadanía en general. Atención a víctimas de violencia a través de los 45 SPI a nivel nacional. El Apoyo logístico al MIES con vehículos y personal para la entrega de

## Fuente Oficial: Comité de Operaciones de Emergencia Nacional

kits de alimentos. Promueve la campaña de difusión para la prevención de violencia intrafamiliar y el trabajo coordinado para levantamiento de información de víctimas de violencia en vuelos humanitarios, finalmente, coordina el apoyo con materiales de bioseguridad para casas de acogida y centros de atención integral. Coordinación con ECU911 para definir hoja de ruta de atención a víctimas de violencia de género e intrafamiliar reportados al SIS-ECU911. Articulación de los Sistemas Locales de Protección a nivel nacional.

- Departamento de Violencia Intrafamiliar (DEVIF) en conjunto con la DINAPEN, realizan la campaña para promover la convivencia, armonía dentro del hogar.
- CONADIS desarrolló la Guía de prevención y atención por contagio en personas con discapacidad y condición discapacitante.
- El SNGRE ha entregado más de 4.000 kits de dormir a diferentes instituciones de respuesta para fortalecer sus capacidades en esta batalla contra el COVID-19. Adicional entregó 709 bienes de asistencia humanitaria a nivel nacional, adicional ha entregado a la MTT4 los Lineamientos de Asistencia Humanitaria: atención a personas en registro social e identificación de núcleos que no están en el registro con necesidades urgentes.
- MINTUR y el Ministerio de Relaciones Exteriores y Movilidad Humana realiza propuesta de acuerdo con alojamientos turísticos que estén dispuestos a recibir personas en movilidad humana en condición de vulnerabilidad en frontera
- Cruz Roja Ecuatoriana realiza campaña comunicacional de salud mental frente al COVID.
- El Consejo de Igualdad Intergeneracional socializa la campaña #JuntosContraLaViolencia: en la cual desarrolla una activación en redes sociales para compartir consejos y así fortalecer las relaciones de afectividad y respeto con adultos mayores.

## MTT5.-EDUCACIÓN EN EMERGENCIAS

- A partir del 13 de marzo, por requerimiento de varias instituciones MINEDUC destino 20 instituciones educativas para alojamiento Temporal de personal logístico, alojamiento temporal para personas, centro de acopio y centro de operaciones (FFAA y PPNN). A la fecha 1 institución educativa ya ha sido devuelta.
- MINEDUC reprograma el proceso de Entrega de Raciones Alimenticias dentro del programa de Alimentación Escolar.
- MINEDUC implementa el Plan Educativo COVID-19, que permite garantizar el servicio educativo, apoyar a la comunidad, brindar protección y contención emocional. Teleeducación a través de 160 canales de televisión, cable operadoras en horario de 15H00 A 16H00, y en 1000 radios rurales-comunitarias de lunes a domingo 3 horas diarias de transmisión rotativa para los distintos niveles de educación; este plan se socializó por todos los medios comunicacionales del Ministerio de Educación con el Magisterio.
- MINEDUC coordina con SENESCYT y universidades para uso de plataformas digitales, de la misma manera con CONADIS para acceder a los recursos educativos de su plataforma.
- MINEDUC implementa los lineamientos para entrega/recepción de las instituciones educativas destinadas como alojamientos temporales en situaciones de emergencia Proc.MINEDUC-MTT4-PRT-001.
- El inicio de clases para régimen Costa y Galápagos será a partir del 4 de mayo de 2020. Para régimen Sierra-Amazonía se mantiene suspendidas la asistencia a clases hasta el 30 de abril de 2020
- Ministerio de Educación activó el clúster de Educación liderado por UNICEF.
- Ministerio de Educación emitió el Acuerdo Ministerial Nro. MINEDUC-MINEDUC-2020-00013-A, mediante el cual se dispuso de manera obligatoria la suspensión de clases de manera presencial en todo el territorio ecuatoriano.
- Para dar continuidad al servicio de educación, se actualizó la plataforma educativa <https://recursos2.educacion.gob.ec>.
- SENESCYT trabaja en la identificación de profesionales de epidemiología de la academia y coordina la participación de docentes universitarios en actividades como: Atención en salud, modelamiento matemático del progreso de la epidemia, así como diseño de insumos de bioseguridad y respiradores.

## MTT 6.- MEDIOS DE VIDA Y PRODUCTIVIDAD

- La MTT6 elaboro el protocolo para la higiene de alimentos en establecimientos de expendio.
- El Ministerio de Trabajo realiza inspecciones a nivel nacional a fin de verificar que no se vulneren los derechos de los trabajadores y que se acaten las disposiciones emitidas a través del Decreto Ejecutivo 1017 respecto de la suspensión de jornada laboral y teletrabajo. Al momento se registra 361.418 tele trabajadores emergentes a nivel nacional.
- Ministerio de Turismo en conjunto con las Embajadas continúan brindando asistencia a turistas nacionales y extranjeros sobre el tema de salvoconductos, movilización y protocolos.
- MINTUR gestionó apoyo extranjero para un Fondo de Promoción Turística y el desarrollo de Polos Turísticos.
- MINTUR realizó la elaboración y difusión de campaña comunicacional para el sector turístico sobre los beneficios tributarios, laborales y banca pública para la reactivación del sector.
- MINTUR activó la atención virtual para emprendedores. Asesoría técnica para el emprendimiento turístico.

## Fuente Oficial: Comité de Operaciones de Emergencia Nacional

- El Instituto de Economía Popular y Solidaria (IEPS) coordina con asociaciones y unidades de la EPS para la confección de mascarillas con el material donado, las que serán entregadas en articulación con el MIES.
- IEPS realiza la articulación con instituciones públicas y privadas para mejoramiento de las Organizaciones de la Economía Popular y Solidaria (OEPS) en temas de productividad y calidad con la finalidad de prepararlas para reintegrarse al mercado productivo.
- BanEcuador monitorea integralmente canales alternativos para la atención de sus clientes, ejecuta el proceso de sanitización continua de todos los billetes y monedas en su poder, realiza la activación masiva de tarjetas de débito pendientes de entrega en oficinas para disminuir la aglomeración en las agencias a nivel nacional e inactivación del parámetro de caducidad de tarjetas de débito, y realiza la coordinación de procesos y metodologías para la ejecución del pago del bono emergente con el Ministerio de Inclusión Económica y Social.
- MAG realiza acercamiento con ONU Mujeres para la gestión de 200 kits de equipamiento para bioseguridad para técnicos(as) y productores que participan dentro de iniciativas emergentes para el abastecimiento de alimentos agrícolas y acercamiento para la solicitud a Proamazonía la gestión y/o donación de equipamiento de bioseguridad, de la misma forma gestiona con FFAA la donación de equipamiento de bioseguridad para técnicos y productores que se encuentran entregando canastas.
- MAG monitorea minimarkets, mercados minoristas y mayoristas, ferias libres, supermercados, tiendas del barrio, bodegas y centros de acopio, en coordinación con GADs Cantonales, Jefaturas Políticas y Comisarías. Se realiza levantamiento de precios. Se observa si existe o no desabastecimiento de productos que son parte de la canasta básica e insumos a nivel de estas cadenas de comercialización; y se verificó que se estén tomando las precauciones sanitarias necesarias como es el uso de mascarillas, guantes, y alcohol.
- MAG coordina con industrias de productos pecuarios para la donación de productos para la atención de población sin recursos para acceso a alimentación.
- MAG realiza la fumigación preventiva y control de personas y vehículos que ingresan y salen de las provincias con productos de primera necesidad. Estas acciones se coordinan con el COE provincial, GAD, AGROCALIDAD, MSP Jefatura Política. Así también realiza la fumigación para desinfección de calles y hospitales en diferentes provincias.
- MAG coordina la entrega de canastas AGRO TIENDA ECUADOR y entrega canastas hortícolas o kits alimenticios a personas vulnerables, La entrega se realiza a la población en el mercado local y en los domicilios de los ciudadanos, en coordinación con los COE provinciales.
- La Corporación Financiera Nacional (CFN), realiza el refinanciamiento de deudas a través de arreglos de obligaciones, adicional realiza la entrega de operaciones de créditos para actividades productivas. Atiende a través de la plataforma de Videollamada CFN y seguimiento de trámites mediante tracking CFN e informando a través de la página web [www.cfn.fin.ec](http://www.cfn.fin.ec) y redes sociales oficiales.
- La CFN, en su calidad de banca de desarrollo, a través de la inversión del BIESS, otorgará créditos ágiles para capital de trabajo para las pequeñas y medianas empresas (PYMES) del país, afectados por la emergencia sanitaria.
- El Ministerio de Producción Comercio Exterior Inversiones y Pesca (MPCEIP) realiza operaciones de financiamiento del BIESS, hacia banca pública para créditos de Mipymes.
- El MICEIP recolecta donaciones de diferentes empresas y coordina con las autoridades en territorio para entrega en sectores vulnerables, de igual manera apoya en la comercialización a productores locales.
- El MPCEIP ha elaborado un programa de capacitación en línea por medios digitales dirigidas a emprendedores, Mipymes y Unidades Productivas Artesanales, las inscripciones se las realizar por el link: <https://t.co/ntdGZrPL7B> .
- EL MPCEIP coordina con MAG y los GAD la venta de canastas con productos elaborados por las Mipynes y artesanos para que sean comercializados por el GAD Pastaza.
- El MPCEIP trabaja de forma permanente con todas las instituciones, control movilidad de ciudadanos, monitoreo de transporte con alimentos y abastecimientos y cumplimiento de operativo toque de queda.
- MPCEIP asesora a mipymes y artesanos del sector textil en Esmeraldas para la elaboración de 4000 mascarillas de protección. También brindan asesoría y asistencia técnica a microempresa en Manta para fabricación de mascarillas tipo N95 y pueda obtener el permiso de funcionamiento correspondiente.
- MPCEIP Se gestiona con la empresa Arboriente S.A de Pastaza (del sector forestal), para la aportación de 6000 tableros que sirve como materia prima para la fabricando féretros de madera y otros elementos constructivos, atendiendo la solicitud del gobierno central y gobiernos locales a nivel nacional.

## Fuente Oficial: Comité de Operaciones de Emergencia Nacional

- MPCEIP a través de la Dirección de Control de Calidad e Inocuidad de Productos del Mar logró establecer procedimientos para cumplir con el requerimiento de información para exportar pescado a China y Corea del Sur, presentado por la comercializadora SINAI.

## MTT 8.- COOPERACIÓN INTERNACIONAL

- La Federación Internacional de Sociedades de la Cruz Roja y de la Media Luna Roja envió desde Panamá un cargamento de ayuda humanitaria al Ecuador.
- El EHP a través de la OIM realizó la donación de 6000 mascarillas N95, 6000 guantes de latex (par), 25 galones de gel anticéptico, 25 galones de alcohol.
- El 09 de abril llegó al Ecuador una donación de la OPS/OMS consistente en guantes de protección, mascarillas y batas médicas que sean destinadas al área de la salud.
- La Embajada de Ecuador en China recibió la donación del Gobierno Municipal de Chongqing que consta de 1000 juegos de ropa protectora, 1000 juegos de batas quirúrgicas y 5000 mascarillas de protección médica N95.
- El Comité Especial de Emergencias por Coronavirus en Guayaquil -CEECEG- ha coordinado con empresarios colombianos la donación de insumos médicos para Guayaquil. A efectos de concretar la donación, entre Gobiernos, a través de Cancillería de Ecuador y la Agencia Presidencial de Cooperación de Colombia realizarán las gestiones respectivas en coordinación con el SENA.
- El EHP informa que el 04/04/2020 llegó al Ecuador la donación de la OPS de insumos de protección, batas quirúrgicas (5000), guantes (10000), máscaras quirúrgicas (5000), mascarillas N95 (200), gafas de protección (200), Bolsas de bioseguridad (80), body bags (160).
- La donación de Alibaba arribó el 2 de abril. Los insumos médicos y reactivos fueron trasladados a Guayaquil.
- Ministerio de Relaciones Exteriores y Movilidad Humana expidió el Acuerdo Ministerial 000038, que autoriza a las ONG's extranjeras que no cuentan con Convenio Básico de Funcionamiento a implementar programas y proyectos en el Ecuador de acuerdo a la emergencia actual.
- MREMH y MSP gestiona con la Agencia Coreana de Cooperación Internacional la donación de 926 respiradores.
- MREMH informa que la ONG estadounidense Extreme Response, en respuesta al llamado de la iniciativa Dar la Mano sin Dar la Mano, informó que se encuentran dotando de alimentos de forma diaria a más de 150 personas que viven del reciclaje en Quito.
- MREMH remitió a la Embajada del Ecuador en Canadá la matriz de necesidades de varias instituciones como del Ministerio de Gobierno, Ministerio de Defensa, MTOP, Hospitales Policía y Militar, a efectos de que sean enviados a la Embajada del Ecuador en ese país. La Embajada se encuentra realizando las gestiones a fin de que el Ecuador sea considerado como país beneficiario de donaciones canadienses.
- La ONG española "Fundación Ayuda en Acción" aportará con los siguientes ítems para el MSP: 500 Trajes de bioseguridad; 500 gafas de seguridad; 500 respiradores N95; y, 500 cajas de guantes de nitrilo de 100 unidades (50 pares)
- China donó 80.000 mascarillas de protección, 700 trajes de protección, 400 gorros de protección y 20 protectores de zapatos. El aporte realizado por las empresas chinas en Ecuador servirá para abastecer al personal sanitario de salud en la provincia de Guayas.
- La OPS donó 18 de kits de diagnóstico para detección del gen E de SARS-CoV- al IESS. Adicional realizó una nueva donación al INSPI, de 3 kits de PCR, cada kit de 100 reacciones (300) y 1 kit de controles In House para 2500 a 3000 reacciones; 4 sets de iniciadores y sondas (metodología in-house) para tamizaje y 3 sets para confirmación, para un total de aproximadamente 19 mil reacciones.
- Cancillería y la SNGR con el apoyo de CONGOPE trabajarán en el procedimiento que deben seguir los GAD para obtener cooperación internacional.
- El MREMH coordina con el EHP la atención a las necesidades de la red secundaria y terciaria de salud, así como de otras entidades nacionales.
- Cancillería coordina acciones para canalizar a los cooperantes, los pedidos del Ministerio de Salud Pública enviados mediante oficio.

Fuente Oficial: Comité de Operaciones de Emergencia Nacional

## GT1.- LOGISTICA

- SGR, ANT, MTOP, MDG, MSP, MINTUR, ECU 911 y PN coordinan el traslado de personas que ya cumplieron el APO durante 14 días y van a retornar a sus distintos lugares de origen **"Corredores humanitarios Retorno a Casa"**. Al momento 745 ecuatorianos que cumplieron el aislamiento preventivo obligatorio, han sido trasladados de manera segura a sus residencias.
- Cuerpo de Bomberos realiza perifoneo con la campaña quédate en casa, en las diferentes provincias, adicional brinda apoyo logístico con el transporte de kits de alimentos.
- El SNGRE a través de las sirenas del SAT instalado en el perfil costanero, realiza perifoneo exhortando a la población con la campaña quédate en casa.
- Se coordina entre PPNN, MSP, Migración, recibir a los turistas extranjeros y nacionales que llegan desde Galápagos. Turismo realizó el levantamiento de hoteles para ubicar a estos turistas que deben realizar el aislamiento preventivo obligatorio. Para esto se determina que los hoteles sean los que están únicamente cerca del aeropuerto. Los hoteles deben ser únicamente 5 o 6 con el fin de facilitar y optimizar los recursos de seguimiento por parte del MSP.
- ANT realiza traslados de pasajeros que arriban en vuelos humanitarios
- ANT mantiene 51 terminales de transporte Terrestres de pasajeros a nivel nacional cerrados. Además, mantiene coordinación para atender traslado de pintas de sangre solicitado por la Cruz Roja.
- Correos del Ecuador realiza el traslado de pintas de sangre conforme requerimientos de la MTT2. La flota operativa de las provincias de Manabí, Los Ríos, Chimborazo y Azuay continúan brindando apoyo en la provincia del Guayas.
- Correos del Ecuador coordina con MIES para llegar a la población en APO con raciones alimenticias, de igual manera coordina con la MTT6 el traslado de la materia prima donada por el Ministerio de Producción, Comercio Exterior, Inversiones y Pesca, y con la GT2 para el traslado de Kit de protección personal.
- FFAA coordina con la MTT2 el transporte aéreo y terrestre de pintas de sangre y sus derivados, adicional de insumos médicos conforme a requerimientos.
- Los Centros Binacionales de Atención en Frontera (CEBAF) cuenta con el contingente de las Fuerzas Armadas.
- ECU 911 mantiene 4.668 cámaras de video vigilancia operativas a nivel nacional para el monitoreo pertinente.
- Personal de las FFAA y de PPNN se encuentran operativo y atendiendo los requerimientos de las mesas técnicas.

## GT2.- SEGURIDAD Y CONTROL

- Ministerio de Gobierno realiza operativos de control entre Intendencia y Comisarías de policía a nivel nacional.
- Desde el 12/03/2020 a las 08h00 del 16/04/2020, el Ministerio de Gobierno en coordinación de Intendencias y Comisarías, ha realizado: 24.585 operativos de control, 357 clausuras de establecimiento, 875 eventos públicos suspendidos y 135.534 controles a establecimientos.
- SNAI, realiza la desinfección de celdas a nivel nacional.
- Policía Nacional realiza controles a personas con aislamiento preventivo obligatorio, al momento han realizado 99.024 controles. Adicional la PPNN realiza operativos para verificar el cumplimiento del decreto 1017, hasta el 15/04/2020 se registraron 1.025 personas detenidas por incumplimiento de las restricciones de movilidad.
- El SIS ECU 911 tiene activado el Protocolo de emergencias por posibles casos de Código ESPII. Al 16/04/2020 corte 08h00, se registran 11.600 alertas relacionadas con código ESPII de alertas procedentes y alertas de consulta-información. El ECU911 también ha recibido desde el 14/03/2020, un total de 17.254 llamadas a nivel nacional por denuncias de aglomeraciones y concentraciones de personas y 1.908 alertas por video-vigilancia por el mismo caso.
- Las FFAA ejecutan operaciones en fronteras y realizan todas las actividades encomendadas dando cumplimiento al Decreto Ejecutivo 1017.
- PPNN ejecuta el Protocolo de actuación policial para la emergencia del covid-19 en el Ecuador, personal desplegado en todo el país.
- ARCSA realiza el control a establecimiento, fábricas y comercialización de medicamentos, productos higiénicos, alimentos, hospitales, empresas potabilizadoras y moteles.



# Informe de Situación COVID-19 Ecuador

Fecha y Hora de actualización: jueves, 16 de abril de 2020 - 10:47:14

Fuente Oficial: Comité de Operaciones de Emergencia Nacional

## 5. Mapa de casos detectados por provincia

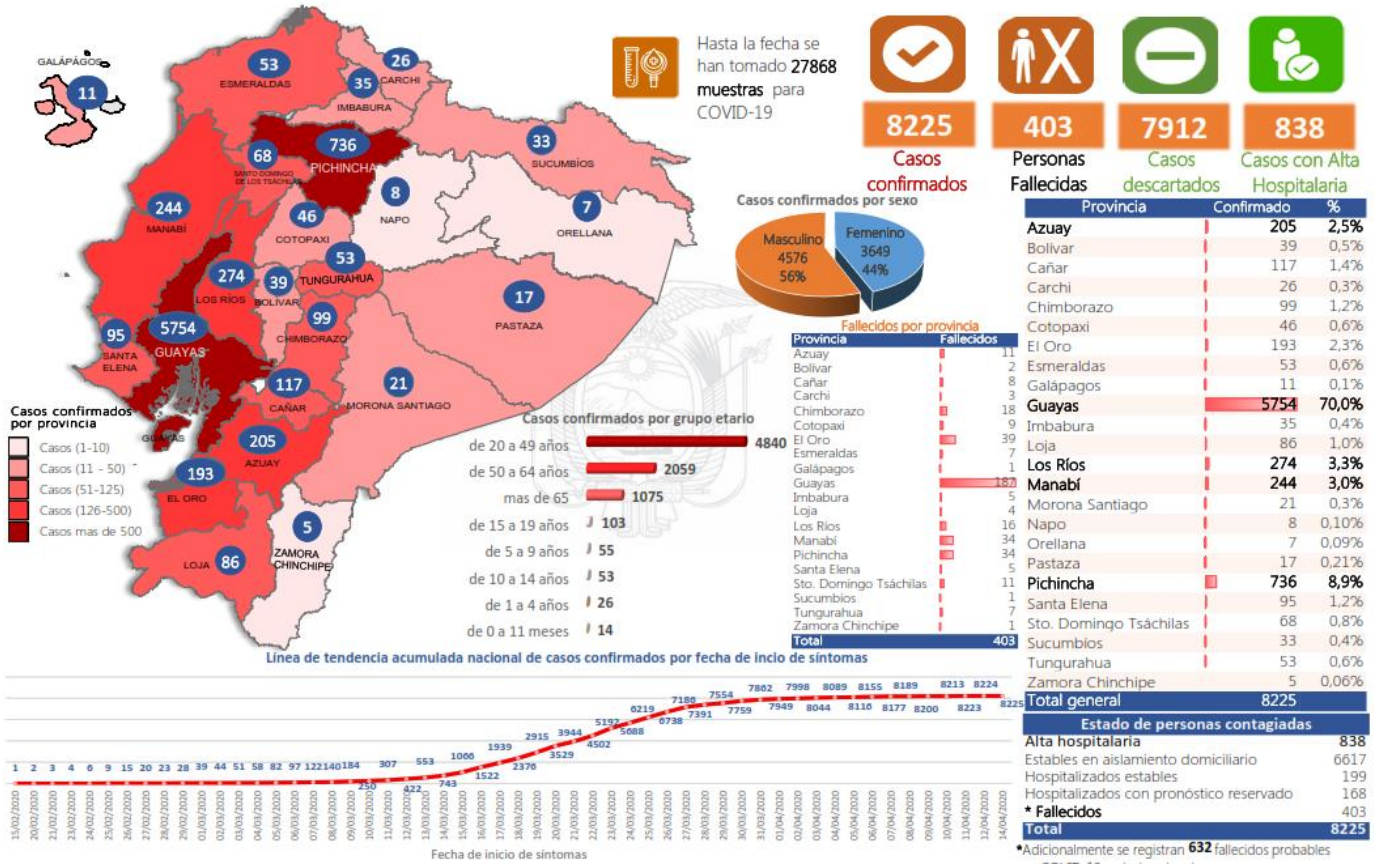

### Detalle de casos por cantones

Región Costa		Región Sierra		Región Insular		Región Amazónica	
Provincia/Cantón	Confirmado	Provincia/Cantón	Confirmado	Provincia/Cantón	Confirmado	Provincia/Cantón	Confirmado
<b>El Oro</b>	<b>193</b>	<b>Azuay</b>	<b>205</b>	<b>Galápagos</b>	<b>11</b>	<b>Morona Santiago</b>	<b>21</b>
Arenillas	6	Cuenca	181	San Cristóbal	7	Gualaquiza	1
Huaquillas	10	Gualaceo	5	San Isabela	5	Morona	4
Machala	91	Santa Isabel	5	Nabón	1	Sucúa	3
Pasaje	13	Paute	5	Paute	5	Palora	10
Santa Rosa	44	Sigsig	4	Rumiñahui	1	Taisha	1
Atahualpa	2	Sevilla De Oro	2	Cayambe	1	Twintza	1
Zaruma	2	Guachapala	2	Rumiñahui	26	Pablo Sexto	1
Portovelo	8	<b>Bolívar</b>	<b>39</b>	<b>Tungurahua</b>	<b>53</b>	<b>Napo</b>	<b>8</b>
El Guabo	11	Chillanes	7	Ambato	42	Tena	8
Las Lajas	5	Chimbo	7	San Pedro de Pelileo	8	Orellana	7
Piñas	1	Guaranda	19	Quevedo	1	La Joya De Los Sachas	1
<b>Esmeraldas</b>	<b>53</b>	San Miguel	2	Cevallos	1	Loreto	1
Esmeraldas	37	Echeandía	2	Ticalao	1	<b>Pastaza</b>	<b>17</b>
Quinindé	9	Caluma	4	Catamayo	14	Pastaza	15
Rioverde	1	Las Naves	1	Chaguarpamba	3	Mera	1
Atacames	3	Cañar	<b>117</b>	Zapotillo	3	Santa Clara	1
Muisne	1	Azoques	23	<b>Pichincha</b>	<b>736</b>	<b>Sucumbios</b>	<b>33</b>
San Lorenzo	1	Déleg	1	Mejía	22	Cuyabeno	3
Eloy Alfaro	1	La Troncal	62	Pedro Vicente Maldonado	3	La Joya Agrio	29
<b>Guayas</b>	<b>5754</b>	El Tambo	10	Quito	682	Shushufindi	1
Alfredo Baquerizo Moreno	4	Biblián	7	Pedro Moncayo	2	<b>Zamora Chinchipe</b>	<b>5</b>
Balao	4	Suscal	2	Cayambe	1	Yantzaza	2
Balzar	16	Cañar	12	Rumiñahui	26	Zamora	3
Colimes	8	Bolívar	3	Tungurahua	53	<b>Total Región Amazónica</b>	<b>91</b>
Daule	266	Tulcán	14	Ambato	42		
Durán	218	Montúfar	3	San Pedro de Pelileo	8		
Empalme	29	Mira	1	Quevedo	1		
Guayaquil	4353	San Pedro De Huaca	5	Cevallos	1		
Milagro	263			Ticalao	1		
Naranjal	25			Catamayo	14		
Pedro Carbo	31			Chaguarpamba	3		
Salitre	54			Zapotillo	3		
Samborondón	360			<b>Región Insular</b>	<b>11</b>		
Santa Lucía	19			<b>Galápagos</b>	<b>11</b>		
Playas	35			San Cristóbal	7		
Simón Bolívar	2			Isabela	1		
San Jacinto de Yaguachi	28			Santa Cruz	3		
Palestina	3			<b>Total Región Insular</b>	<b>11</b>		
El Triunfo	12						
Lomas De Sargentillo	3						
Naranito	8						
Cnel. Marcelino Maridueña	1						
Nobol	3						
Gral. Antonio Elizalde	5						
Isidro Ayora	4						
<b>Los Ríos</b>	<b>274</b>						
Báiba	6						
Babahoyo	120						
Buena Fe	9						
Mocache	1						
Montalvo	6						
Palenque	4						
Puebloviejó	1						
Quevedo	71						
Urdaneta	7						
Ventanas	24						
Vinces	19						
Quimsaloma	1						
Valencia	5						

Mediante Acuerdo Ministerial No 00126-2020 emitido el 11 de marzo de 2020 por la Ministra de Salud, se declara el Estado de Emergencia Sanitaria en el Sistema Nacional de Salud.

Con Decreto Ejecutivo N° 1017 emitido el 16 de marzo de 2020, el Presidente de la República del Ecuador declaró el Estado de Excepción en todo el territorio nacional.

# Informe de Situación COVID-19 Ecuador

Fecha y Hora de actualización: jueves, 16 de abril de 2020 - 10:47:14

## LINEAS DE TENDENCIAS ACUMULADAS POR FECHA DE INICIO DE SÍNTOMAS EN PROVINCIAS DE MAYOR INCIDENCIA DEL COVID-19

Línea de tendencia acumulada - GUAYAS



Línea de tendencia acumulada - PICHINCHA



Línea de tendencia acumulada - LOS RÍOS



Línea de tendencia acumulada - MANABÍ



Línea de tendencia acumulada - AZUAY



Fuente: Ministerio de Salud Pública

Fuente Oficial: Comité de Operaciones de Emergencia Nacional

## 6. Recomendaciones

A toda la ciudadanía se recomienda aplicar las siguientes medidas de protección estándar contra el COVID-19:

1. Lávese las manos a fondo y con frecuencia con agua y jabón. Posterior utilizar un desinfectante a base de alcohol al 70% para desinfección.
2. Evite tocarse los ojos, la nariz y la boca.
3. En caso de presentar tos o estornudo, cubrirse la boca y la nariz con la parte interna del codo o con un pañuelo de papel, el cual posteriormente debe ser desechado.
4. Mantenga una distancia mínima de 2 metros entre usted y cualquier persona que tosa o estornude.
5. Si tiene fiebre, tos y dificultad para respirar, busque atención médica. No se automedique.
6. Evite el consumo de productos animales crudos o poco cocinados.
7. Manténgase informado a través de fuentes oficiales del Gobierno Nacional.

Para mayor información ingresar a : <https://coronavirusecuador.com/>

A las instituciones públicas y privadas, que conforman el **Sistema Nacional Descentralizado de Gestión de Riesgos**, se recomienda mantener el trabajo coordinado, mantenerse informado por la fuente oficial del evento a nivel nacional y retroalimentar información de las acciones y casos evaluados, para continuar con la toma de decisiones.

**Elaborado por:** Servicio Nacional de Gestión de Riesgos y Emergencias

