



# Informe de Situación COVID-19 Ecuador

Fecha y Hora de actualización: sábado, 27 de junio de 2020 - 15:44:14



Fuente Oficial: Comité de Operaciones de Emergencia Nacional

Informe No.

049

## 1. Identificación de la situación epidemiológica



<b>Localización:</b>	Nivel nacional
<b>Fecha de inicio de situación peligrosa:</b>	Desde el 29 de febrero de 2020 hasta la actualidad
<b>Descripción de la situación:</b>	El Ministerio de Salud Pública en coordinación con la OMS, ha trabajado en el seguimiento a la enfermedad desde que se emitió la alerta mundial. El 29 de febrero de 2020 se confirmó el primer caso de esta enfermedad en el Ecuador. Se activó el COE Nacional para la coordinación de la emergencia.

## 2. Situación actual

El 11/03/2020 la OMS declaró el COVID-19 pandemia global, por tanto, mediante Acuerdo Ministerial No 00126-2020 emitido el 11 de marzo por la Ministra de Salud, se declara el Estado de Emergencia Sanitaria en el Sistema Nacional de Salud.

### Resoluciones del COE Nacional del 24 de junio 2020

- 1) Aprobar los "Lineamientos para la reapertura de servicios de protección social durante la vigencia del estado de excepción, en el marco de la pandemia por COVID-19", presentados por el Ministerio de Inclusión Económica y Social, los mismos que se implementarán bajo la figura de PLAN PILOTO, en el periodo comprendido del 24 de junio al 15 de julio de 2020, en los cantones cuya semaforización se encuentre en verde.
- 2) Autorizar la permanencia y prórroga del personal que cumple con servicios de agregaduría militar, policial y administrativo en el extranjero en el periodo comprendido entre el 01 de octubre y 30 de noviembre de 2020, que por las actuales circunstancias no han podido retornar; sin embargo, su retorno dependerá de las condiciones de movilidad y facilidades de traslado que existan en los países en los que cumplen sus servicios.
- 3) Autorizar la solicitud del COE Cantonal de Francisco de Orellana, con respecto a la implementación del "Plan Piloto para Reactivación para el Sector de la Construcción", presentado por la Constructora JAGUARSERV S.A, para reanudar actividades del proyecto:
  - INGENIERÍA, PROCURA Y CONSTRUCCIÓN (IPC) PARA LA CONSTRUCCIÓN DE VIVIENDAS 100% SUBSIDIADAS POR EL ESTADO ECUATORIANO A NIVEL NACIONAL", EN TERRENO PROPIO DEL BENEFICIARIO - FASE 5, UBICADAS EN LA PROVINCIA DE ORELLANA - GRUPO 21.

Se deben usar como guía los protocolos del "Plan Piloto de Reactivación del Sector de la Construcción en el Contexto de la Emergencia Sanitaria por el COVID-19."
- 4) Los representantes de cada una de las empresas vinculadas, y el COE Cantonal, a través de las instituciones, empresas, y entidades adscritas al GAD Municipal, en el marco de sus competencias, tendrán la responsabilidad de cumplir y hacer cumplir los protocolos emitidos por los ministerios rectores y por el COE Nacional (<https://www.gestionderiesgos.gob.ec/protocolos-y-manuales/>).
- 5) Se encarga a la MTT6 del COE Provincial la elaboración del respectivo informe de evaluación una vez transcurridos 15 días de implementación de este plan.

## 3. Resumen de cifras de afectaciones por COVID-19

Se ha tomado 143752 muestras para COVID-19, entre PCR y pruebas rápidas.



	<b>Pacientes recuperados</b>	<b>Casos con Alta Hospitalaria</b>	<b>Altas epidemiológicas 171</b>	<b>Casos Descartados</b>	<b>Casos Confirmados</b>	<b>No. de Fallecidos</b>
<b>Totales:</b>	<b>5.720</b>	<b>6.948</b>	<b>14.252</b>	<b>75.937</b>	<b>54.574</b>	<b>4.424</b>

Fuente: Ministerio de Salud Pública  
Fecha y hora de corte: 27/06/2020 08:00

- Los pacientes confirmados y los contactos de los mismos; cuentan con vigilancia epidemiológica y control médico por parte de funcionarios del Ministerio de Salud Pública.
- Las condiciones de los casos de COVID-19 que se han confirmado en el país son:
  - 5720 recuperados
  - 6048 con alta hospitalaria
  - 14252 con alta epidemiológica 171
  - 22374 se mantienen estables en aislamiento domiciliario.
  - 566 hospitalizados estables.
  - 290 hospitalizados con pronóstico reservado.
  - 4424 fallecidos.
- Adicional, hasta fecha se registran 3054 fallecidos probables por COVID-19 a nivel nacional.



## 4. Resumen de cifras de atención ante la emergencia

- Llamadas de emergencia atendidas



	Tipo	Cantidad
LÍNEA 171	Total llamadas de tipo COVID	704.029
	Derivadas a médicos	14.052
	Para atención especial	79.194
ECU 911	Llamadas de Alertas relacionadas con el código ESPII	26.868
	Alertas de video vigilancia por aglomeraciones y/o concentraciones de personas	6.940
	Llamadas por aglomeraciones y/o concentraciones de personas	33.313
	Alertas relacionadas con toque de queda	100.147
	Alertas relacionadas con levantamiento de cadáveres	12.155

- Asistencia Social



Institución que entrega	Tipo de asistencia	Total entregado
MIES	Bonos de protección familiar	732.906
	Kit de asistencia humanitaria	1.268.513
MINEDUC	Kit de alimentación escolar	20.265
MPCEIP	Donaciones entregadas	284.551
IEPS		166.189
MAG		31.844
CRUZ ROJA ECUATORIANA	Insumos de alimentos	5.875
	Kit de higiene	335
	Kit de aseo	216
	Kit de alimentos para albergues	2.783
	Atención Psicosocial	1.708
SENAGUA	Sachet purificadores de agua (10 litros) entregados	283.440
	Hipoclorito de calcio al 70% kg	16.207
	Distribución de agua en tanqueros m3	6.720

SNGRE: Entrega de bienes para la implementación de los diferentes CAT

Detalle	Cantidad	Detalle	Cantidad	Detalle	Cantidad
Mascarillas	77357	Pañales	342	Kit de biombos ( 10 biombos)	71
Almohadas	10893	Caia de tabletas para purificar	275	Refrigeradora	70
Juegos de sábanas	9370	Carpas	248	Tanques para agua	66
Camas	9105	Ceillo dental	220	Kit de vaina familiar	58
Colchones	8921	Conjunto de camas de 20	207,5	Azadones	56
Colchas de hilo	7152	Cepillos plásticos/ropa	182	Ataúd	51
Papel higiénico	3775	Toallas	169	Kit complementario de higiene personal	47
Conjunto de almohada	2310	Catres	141	Balde	45
Biombos	1878	Cucharas	136	Cucharon de acero- grande	40
Cobijas	1710	Espionilla para platos	130	Visores	40
Kit volcánico	1120	Kit de limpieza comunitario	109	Tachos para basura	28
Jaboneras con tapa	996	Trapeadores	94	Botellones de agua de 20 lt	25
Jarros	690	Ollas	91	Kit de menaje de cocina comunitario sin olla	19
Toldos	652	Recolector de basura	89	Desinfectante	19
Tabletas para purificar el agua	577	Platos	82	Kit complementario de menaje de cocina	18
Frazadas	545	Kit de dormir	80	Kit complementario de limpieza familiar	17
Sillas	537	Escobas plásticas	75	Kit complementario de higiene personal	10
Tazones plásticos	500	Mesas	75	*Otros	81
Fundas para basura	377	Tanques de gas	74	<b>Total general</b>	<b>142045,5</b>

\*(Cantimplora, Cabina ducha, Fundas para cadáver, Base de soporte móvil para tanques para agua de 2.500 litros, Anaquel, Congeladores, Velador, Sleeping, Nevera, Machete, Barra, Kit de cocina, Cocina, Vitrina, Kit complementario de alimentos, Generador eléctrico, Termo)

### Donaciones y soporte especializado recibido de otros países y organismos internacionales

Se ha recibido asistencia de: Alemania, Arabia Saudita, Argentina, Australia, Bélgica, Brasil, CAF, Canadá, Chile, China, Colombia, Corea, España, Estados Unidos de Norte América, Unión Europea, FAO, Finlandia, Francia, HONG KONG, India, Italia, Italia / Unión Europea, Japón, UNICEF, México, Noruega, OEA, OIT, ONU, Panamá, Perú, Plan Binacional de Desarrollo de la Región Fronteriza, Qatar, Reino Unido, RIADIS, Singapur, Suiza, Taiwán, Turquía.

Tipo de asistencia humanitaria	Número de ítems
Asistencia Financiera No Reembolsable	16.438.675
Vestimenta protección	793.631
Insumos (Aqua/saneamiento/higiene)	593.288
Alimentos	254.561
Equipamiento médico	202.614



# Informe de Situación COVID-19 Ecuador

Fecha y Hora de actualización: sábado, 27 de junio de 2020 - 15:44:14

Fuente Oficial: Comité de Operaciones de Emergencia Nacional

Asistencia técnica	147.525
Insumos médicos	83.709
Insumos para desinfección	39.653
Medicina	16.919
Recuperación temprana de medios de vida	3.462
Extensiones hospitalarias	2.454
Asistencia médica	1.833
Alberque y vivienda	1.088
Equipos (Aqua/saneamiento/higiene)	151
Tecnología	8
Repuestos	3
vehículos	2
<b>Suma total</b>	<b>18.579.576</b>

En el siguiente enlace podrá encontrar el detalle de asistencia recibida: <https://docs.google.com/spreadsheets/d/e/2PACX-1vS5yxghBi173-LdnwtvjXX87xfDO1svlbADswo-EEQ1rqOvVIONBtPqPVHo7F4BeB7Ow6bN4S5iVnO/pubhtml?gid=2008047138&single=true>

- Activación de Alojamientos Temporales e infraestructuras para atención de la emergencia



Alojamientos Temporales	Cantidad
Para personas en situación de la Calle	27
Para Personas en situación de emergencia	6

## Infraestructuras acondicionadas para atender la emergencia

Activado para:	Infraestructura de:	
	Secretaría del Deporte	MINEDUC
Descanso médico	6	12
APO	19	-
Centros de acopio	6	2
Centro de Operaciones de la Policía Nacional	-	2
Centros de Aislamiento Temporal- Extensión Hospitalaria (Hospital Temporal)	-	2
Alojamiento de Vehículos Retenidos	-	2
Alojamientos Temporales de otras emergencias	-	8
<b>Total</b>	<b>31</b>	<b>28</b>

- Alertas de Seguridad



SECTOR	Alertas	Cantidad
EDUCACIÓN	Instituciones Educativas Robadas	277
MDG	Establecimientos clausurados entre Intendencia y Comisarías de Policía	533
	Eventos públicos suspendidos entre Intendencia y Comisarías de Policía	900
PPNN	Número de personas que abandonaron el APO verificado en los controles aleatorios efectuados por el subsistema preventivo	154
	Número de personas con 1 sanción en cumplimiento al acuerdo Ministerial 002- 2020 por el SIIPNE 3W	97.283
	Número de personas con 2 sanciones en cumplimiento al acuerdo Ministerial 002- 2020 por el SIIPNE 3W	6.793
	Número de personas con 3 sanción (DETENIDOS) en cumplimiento al Ac Minist 002-2020 registrados por el SIIPNE 3W	158
	Retención de vehículos de quienes incumplen restricción vehicular o toque de queda (24Hrs)	18.575

- Operativos y monitoreo de control



Institución que ejecuta	Tipo de operativos/monitoreo	Cantidad
MAG	Numero de monitoreo realizados a mercados mayoristas	16.797
	Numero de monitoreo realizados a mercados minoristas	71.669
	Numero de monitoreo de ferias libres	3.720
	Numero de monitoreo de supermercados	47.781
	Numero de monitoreo de mega tiendas	2.293
	Numero de monitoreo de minimarkets o tiendas de barrio	14.717
	Otros (puestos provisionales monitoreados)	2.620



# Informe de Situación COVID-19 Ecuador

Fecha y Hora de actualización: sábado, 27 de junio de 2020 - 15:44:14

Fuente Oficial: Comité de Operaciones de Emergencia Nacional

MDG	Operativos de control realizados entre intendencia y comisarías de policía	66.311
	Establecimientos controlados	467.975
PPNN	Número de controles efectuados a lugares de estadía en donde se encuentran en apo las personas que ingresaron al país en vuelos humanitarios	18.734
	Número de operativos para el cumplimiento del decreto 1017 registrados por el siipne 3w	286.296
	Números de controles aleatorios efectuados por el subsistema preventivo a personas en aislamiento preventivo obligatorio	190.253
ARCSA	Operativos de control en farmacias en establecimientos ARCSA	10.925

## Operaciones financieras



	Operación	Cantidad
BAN ECUADOR	Operaciones de crédito entregadas	11.729,00
	Monto en USD	80,98 millones
CFN	Operaciones de deudas refinanciadas	22.330,00
	Monto en USD	144,943.0 miles
	Operaciones de crédito entregadas	1.702,00
	Monto en USD	77,53 millones
	Operaciones de deudas refinanciadas	33
	Monto en USD	39,63 millones

## Asesorías, capacitaciones y soporte al sector productivo



Institución que brinda	Tipo	Cantidad
MPCEIP	Asesoría a empresas	1.118
	Asesorías a unidades productivas artesanales, MIPYMES	13.225
IEPS	Personas capacitadas en cursos On line	13.371
MAG	Canastas comercializadas mediante agro tienda	26.452
MINTUR	Número de turistas extranjeros asistidos	7.650
	Numero de ecuatorianos retornados asistidos	15.644
MDT	Numero de teletrabajadores emergentes a nivel nacional servidores públicos	286.401
	Numero de teletrabajadores emergentes a nivel nacional sector privado	140.442

## Traslados de personas



Institución responsable	Tipo de traslado	Cantidad
MREMH	Número de ecuatorianos que han retornado al país.	7.113
	# Número de ciudadanos extranjeros que han salido en vuelos humanitarios y a los cuales se los apoya con las cartas de movilización.	8.844
ANT	Traslados logísticos de vuelos humanitarios	334
	Número de personas trasladadas ( # de pasajeros )	10.846
PMU	Personas trasladadas que cumplieron apo (apoyo del estado)	1.321
	Personas trasladadas que cumplieron apo (por sus propios medios)	4.270

## 5. Acciones de respuesta del Sistema Nacional Descentralizado de Gestión de Riesgos (SNDGR)

El Comité de Operaciones de Emergencias Nacional (COE-N) fue activado el 13 de marzo del 2020 en el Sala de Crisis del ECU911, presidido por el Vicepresidente de la República, Otto Sonnenholzner y se mantiene en sesión permanente.

Todas las Instituciones del Sistema Nacional Descentralizado de Gestión de Riesgos (SNDGR) han aplicado sus planes de contingencia y medidas de precaución ante la declaratoria de emergencia sanitaria. A continuación, se presenta las acciones realizadas por cada sector del SNDGR:

### MTT1. – AGUA SEGURA SANEAMIENTO Y GESTIÓN DE RESIDUOS

- MAE realizó acciones de medición de cloro en hospitales y en sistemas comunitarios, con el apoyo de UNICEF y FFAA abastecieron de agua potable en Esmeraldas. Entregó purificadores de agua. Adicional capacitó a los usuarios a cerca de agua segura e instaló lavatorios portátiles en Orellana y Sucumbíos.
- ARCSA analizó los resultados de la toma de muestras para verificar la calidad de agua en el parámetro de cloro residual, en los prestadores de servicios públicos con plantas de tratamiento de agua potable.
- AME brindó asistencia técnica a los GAD que no cumplieron con el cloro residual en el último análisis realizado por el ARCSA



Fuente Oficial: Comité de Operaciones de Emergencia Nacional

## MTT 2.- SALUD Y ATENCIÓN PREHOSPITALARIA

- Se cuenta con 176 hospitales públicos y 35 del sector privado específicamente para atender casos COVID-19.
- Coordinación interinstitucional para el seguimiento de casos Covid-19 y articulación en el sistema de Salud.
- Los Cuerpos de Bomberos de diferentes cantones apoyan en las acciones de respuesta para diferentes situaciones tales como: Control de acceso a mercados y sitios de concentración de gente para toma de temperatura y mantener la distancia, limpieza y descontaminación de calles con mayor concentración de gente, colabora en la limpieza y descontaminación de vehículos institucionales de otras instituciones, transporte de personas que requieren tratamientos hospitalarios desde su domicilio a los centros de atención médica, abastecimiento de agua en zonas rurales, apoyo logístico a los GAD parroquiales a las áreas de inclusión social, transporte de kit de alimentos en coordinación con instituciones municipales, transporte de personas que salen del Aislamiento Preventivo Obligatorio, y realiza el control de temperatura en Terminales Terrestres..
- Cruz Roja coordina y ejecuta el abastecimiento de sangre y hemocomponentes a nivel nacional.

## MTT 3.-SERVICIOS BÁSICOS ESENCIALES

- MTOP y DGAC coordinan el aterrizaje y posterior despegue de vuelos para regresar a extranjeros a sus países de origen, de la misma forma coordinan vuelos humanitarios para el retorno de ecuatorianos, adicional otorgan permisos para realizar algunas operaciones internacionales regulares.
- En la Red Vial Estatal E45, tramo: "Y" Baeza, El Chaco- Reventador, sector San Rafael, Provincia de Napo, existe paso vehicular las 24 horas de la siguiente manera: Red Vial Estatal de 06H00 a 18H00, un carril habilitado. Variante provisional de 18H00 a 06H00.
- Red Vial E45, Vía Macas-Puyo, sector puente sobre el río Upano, vía parcialmente habilitada. Vías alternas Sevilla-Seipa-Sucúa y Quito- Ambato- Guamate- Macas. Se contempla la colocación de un puente Bailey en el sitio de afectación.
- El sector eléctrico se encuentra operando al 100% en todos sus sistemas. Analiza procesos de reactivación del sector energético para después de la pandemia
- MERNNH continua con actividades de Remediación Ambiental y Social por la rotura Oleoductos SOTE, OCP y Poliducto SH-Q. El porcentaje de avance global del proyecto de remediación es de 55,56%
- ARCH moviliza vehículos de transporte de Combustibles y GLP sin novedad, realiza operativos sobre abastecimiento de combustibles y GLP, verifica el cumplimiento de los protocolos de seguridad en las Terminales de Combustibles y GLP. Adicional, verifica el cumplimiento de protocolos de seguridad por parte de las Comercializadoras de Combustibles y GLP. Se verifica el stock de productos limpios en las tres refinerías del país.
- El sector telecomunicaciones se encuentra operando con normalidad en todos sus servicios. Adicional se ha coordinado el envío de SMS conforme lineamientos establecidos por el SNGRE.

## MTT4.- ALOJAMIENTOS TEMPORALES Y ASISTENCIA HUMANITARIA

- SNGRE, Secretaria del Deporte, SDH, CB, MSP, MG, PN, ANT y el ECU-911 brindan apoyo y acompañamiento al operativo de movilización de personas que terminan el APO. MSP entrega certificados de culminación de APO.
- MIES realiza seguimiento y acompañamiento a los usuarios de servicios en medidas de prevención y cuidado frente a la emergencia, así como actividades que pueden realizar en el marco de la emergencia de acuerdo con planificaciones previamente desarrolladas para niños, niñas de 0 a 3 años, personas con discapacidad y personas adultas mayores. Entrega bonos de protección familiar y kits a las familias que más lo necesitan en coordinación con los GAD. Continúan con la campaña Dar Una Mano Ecuador. Ha gestionado alojamiento para personas en situación de la calle. Para brindar protección a niños, niñas y adolescentes solos y/o no acompañados, se los recibe en los centros de acogida mientras se activa la hoja ruta para búsqueda de familia ampliada.
- El SNGRE con el fin de fortalecer la capacidad de respuesta del SNDGR, ha entregado bienes para la implementación de Centros de Alojamientos Temporales y atención ciudadana.
- SDH, DINAPEN y MIES, trabajan articuladamente para la atención integral a NNA que arriban en vuelos humanitarios con la finalidad de precautar su integridad.
- DEVIF mantiene las medidas de atención y prevención de vulneración de derechos y continua con la Campaña "Convivencia Pacífica". En coordinación con DINAPEN implementa la campaña "convivencia sin violencia"
- La SDH coordina la activación del Sistema Integral de Protección a víctimas de Violencia. Se articula con Ministerio de Gobierno para contar con la referencia y contra referencia de casos de violencia de género. Mantiene el apoyo logístico al MIES para la entrega de kits de alimentos. Promueve la campaña de difusión para la prevención de violencia intrafamiliar y el trabajo coordinado para levantamiento de información de víctimas de violencia en vuelos humanitarios, coordina el apoyo con materiales de bioseguridad para casas de acogida y centros de atención integral. Coordinación con ECU911 para definir hoja de ruta de atención a víctimas de violencia de género e intrafamiliar reportados al SIS-ECU911. Articulación de los Sistemas Locales de Protección a nivel nacional.



## Fuente Oficial: Comité de Operaciones de Emergencia Nacional

- MREMH realiza la coordinación con las Misiones Diplomáticas/Consulados del Ecuador en el exterior para el retorno de ecuatorianos a través de vuelos humanitarios. Así como, la coordinación interinstitucional y con las Misiones Diplomáticas acreditadas en el Ecuador para la salida de ciudadanos extranjeros que retornan a sus países.
- El Consejo Nacional para la Igualdad Intergeneracional **coordina** con los actores del Sistema de Protección de Derechos y autoridades municipales para fortalecer la respuesta que CCPD y JCPD, socializa las directrices y lineamientos para la implementación del Protocolo para la articulación de los sistemas locales de protección de derechos en el marco de la emergencia. Coordina el grupo de Trabajo para la Protección de Niñas, Niños y Adolescentes durante la pandemia, participan instituciones públicas de las funciones Ejecutiva y Judicial y los colectivos de las organizaciones de sociedad civil.
- MINEDUC coordina con DINAPEN la atención de NNA en condición de vulnerabilidad identificados en el sistema educativo nacional.
- CONADIS, atiende casos de personas con discapacidad, que han solicitado apoyo en diferentes temas laborales.
- La Secretaría del Deporte en conjunto con otras instituciones adelanta campañas comunicacionales que refuerzan la guía de movilidad urbana sostenible. Permanece la gestión de lineamientos para reapertura de gimnasios con el fin de proteger y promover el derecho al libre ejercicio. Mantiene su primer ciclo de capacitaciones de actividad física, seguridad sanitaria relacionada al deporte, así como el apoyo con vehículos y personal institucional para las campañas "Dar una mano sin dar una mano" y "El deporte nos Une".

## MTT5.-EDUCACIÓN EN EMERGENCIAS

- La Senescyt conforma de grupos de investigación en las Instituciones de Educación Superior. Las instituciones de Educación Superior prestan instalaciones en calidad de Centros de acopio, hospitales y centros de salud y equipamiento de insumos.15 Instituciones de Educación Superior autorizados por el ACCES, aportan con el procesamiento de pruebas de diagnóstico PCR de SARS-COV2.
- Ministerio de Educación activó el clúster de Educación liderado por UNICEF. Implementó el Plan Educativo COVID-19, que garantiza el servicio educativo. Implementa los lineamientos para entrega/recepción de las instituciones educativas destinadas como alojamientos temporales en situaciones de emergencia. Continúa con fumigaciones y desinfección de instituciones educativas a nivel nacional. Adicional entregó de Kits de Alimentación Escolar.
- Ministerio de Educación emitió el Acuerdo Ministerial Nro. MINEDUC-MINEDUC-2020-00013-A, mediante el cual se dispuso de manera obligatoria la suspensión de clases de manera presencial en todo el territorio ecuatoriano. Para dar continuidad al servicio de educación, se actualizó la plataforma <https://recursos2.educacion.gob.ec>.
- Inició clases para régimen Costa - Galápagos el 01 de junio de 2020 bajo la modalidad "Estudiando desde casa". Para régimen Sierra-Amazonía se mantiene suspendidas la asistencia a clases de manera presencial.

## MTT 6.- MEDIOS DE VIDA Y PRODUCTIVIDAD

- Ministerio de Turismo en conjunto con las Embajadas brindan asistencia a turistas nacionales y extranjeros sobre el tema de salvoconductos, movilización y protocolos. MINTUR continúa asesorando a los consulados y Embajadas respecto a la movilización de turistas que deben tomar sus vuelos humanitarios, adicional brinda asesoramientos a establecimientos de alojamiento turístico sobre el Protocolo de ecuatorianos retornados.
- El Ministerio de Cultura y Patrimonio a través del Instituto Nacional de Patrimonio Cultural (INPC) presenta medidas de bioseguridad a ser utilizadas en servicios y espacios culturales de atención pública de la institución. Las medidas y procedimientos básicos de actuación a considerar en la reapertura de los servicios y espacios culturales se aplicarán en el Palacio La Circasiana (Quito), Casa de las Palomas (Cuenca), centros documentales, reservas y exposiciones que tiene el INPC en todas sus direcciones zonales.
- El Ministerio de Trabajo realiza inspecciones a nivel nacional a fin de verificar que no se vulneren los derechos de los trabajadores y que se acaten las disposiciones emitidas a través del Decreto Ejecutivo 1017 respecto de la suspensión de jornada laboral y teletrabajo.
- El Instituto de Economía Popular y Solidaria (IEPS) coordina con asociaciones y unidades de la EPS para la confección de mascarillas con el material donado, las que serán entregadas en articulación con el MIES.
- IEPS brinda asesoramientos en el Proceso de Compra Pública Inclusiva, comercialización de productos de las Organizaciones de la Economía Popular y Solidaria y UEP, participación en ferias inclusivas, necesidades de financiamiento con BANEQUADOR y Registro en RUEPS. Ejecuta el plan de plan de reactivación de la EPS mejoramos la competitividad de los negocios de este sector.
- MAG en coordinación con GAD Cantonales, Jefaturas Políticas y Comisarías monitorea el abastecimiento de productos que son parte de la canasta básica e insumos a nivel de establecimientos o cadenas de comercialización, y se realiza el levantamiento variación de precios. Realiza la fumigación preventiva y control de personas y vehículos que ingresan y salen de las provincias con productos de primera necesidad, estas acciones se coordinan con el COE provincial, GAD, AGROCALIDAD, MSP Jefatura Política. Así también realiza la fumigación para desinfección de calles y hospitales en diferentes provincias. Coordina la ejecución de ferias para abastecer de productos



## Fuente Oficial: Comité de Operaciones de Emergencia Nacional

agropecuarios a la población. Brinda apoyo logístico a productores para el transporte y comercialización de productos agrícolas

- MAG coordina la entrega de canastas AGRO TIENDA ECUADOR y entrega canastas hortícolas o kits alimenticios a personas vulnerables, La entrega se realiza a la población en el mercado local y en los domicilios de los ciudadanos, en coordinación con los COE provinciales y coordina donaciones con varias instituciones para ser entregadas a las familias más vulnerables.
- BanEcuador y la Corporación Financiera Nacional (CFN), realiza el refinanciamiento de deudas y entrega de operaciones de créditos para actividades productivas. Continúa con la sanitización de billetes y monedas.
- El Ministerio de Producción Comercio Exterior Inversiones y Pesca (MPCEIP) recolecta donaciones de diferentes empresas y coordina con las autoridades para entrega en sectores vulnerables, de igual manera apoya en la comercialización a productores locales. Coordina con MAG y los GAD la venta de canastas con productos elaborados por las Mipynes y artesanos. Continúa asesorando y brindando asistencia técnica a mipymes y artesanos para la elaboración de insumos relacionados con la emergencia, y reactivación productiva.

## MTT 8.- COOPERACIÓN INTERNACIONAL

- A través de la gestión de la MTT8, varios países y Organizaciones han donado y brindan soporte especializado para atender la emergencia.
- Las acciones de la Cancillería han permitido que la cooperación internacional llegue al país, a través de cooperantes bilateral, multilaterales, empresas privadas y organismos no gubernamentales.
- El Ecuador fue declarado como país prioritario, junto a Haití, Nicaragua y Venezuela, por ECHO-Unión Europea. Esto permitirá la recepción de nuevos recursos y la reorientación de otros que permitirán atender la emergencia.
- EL MREMH realiza las coordinaciones respectivas con las diferentes embajadas para gestionar el apoyo internacional.

## GT1.- LOGISTICA

- SNGRE, MREMH, ANT, MTOP, MDG, MSP, MINTUR, ECU 911 y PN coordinan el traslado de personas que ya cumplieron el APO durante 14 días y van a retornar a sus distintos lugares de origen **"Corredores humanitarios Retorno a Casa"**.
- Cuerpo de Bomberos realiza perifoneo con la campaña quédate en casa, en las diferentes provincias, adicional brinda apoyo logístico con el transporte de kits de alimentos.
- ANT mantiene 68 terminales de transporte Terrestres de pasajeros a nivel nacional cerrados. Además, mantiene coordinación para atender traslado de pintas de sangre solicitado por la Cruz Roja., así como también traslado de insumo médicos y de personas que arriban en vuelos humanitarios hacia hoteles donde cumplen el APO.
- Correos del Ecuador realiza el traslado de pintas de sangre conforme requerimientos de la MTT2. La flota operativa de las provincias de Manabí, Los Ríos, Chimborazo y Azuay continúan brindando apoyo en la provincia del Guayas.
- Correos del Ecuador coordina con MIES para llegar a la población en APO con raciones alimenticias, de igual manera coordina con la MTT6 el traslado de la materia prima donada por el Ministerio de Producción, Comercio Exterior, Inversiones y Pesca, y con la GT2 para el traslado de Kit de protección personal.
- FFAA coordina con la MTT2 el transporte aéreo y terrestre de pintas de sangre y sus derivados, adicional de insumos médicos conforme a requerimientos.
- Los Centros Binacionales de Atención en Frontera (CEBAF) cuenta con el contingente de las Fuerzas Armadas.
- ECU 911 mantiene 4.780 cámaras de video vigilancia operativas a nivel nacional para el monitoreo pertinente.
- Personal de las FFAA y de PPNN se encuentran operativo y atendiendo los requerimientos de las mesas técnicas.

## GT2.- SEGURIDAD Y CONTROL

- Ministerio de Gobierno realiza operativos de control entre Intendencia y Comisarías de policía a nivel nacional.
- SNAI, realiza la desinfección de celdas a nivel nacional.
- Policía Nacional realiza controles a personas con aislamiento preventivo obligatorio y verifica el cumplimiento del decreto 1017. PPNN ejecuta el Protocolo de actuación policial para la emergencia del covid-19 en el Ecuador.
- El SIS ECU 911 tiene activado el Protocolo de emergencias por posibles casos de Código ESPII.
- Las FFAA ejecutan operaciones en fronteras y realizan todas las actividades encomendadas dando cumplimiento al Decreto Ejecutivo 1017.
- ARCSA realiza el control a establecimientos (Farmacias, Medicamentos, productos higiénicos, cosméticos, alimentos, moteles, hospitales, empresas potabilizadoras, fábricas y de comercialización).

## 6. Documentos desarrollados por las Mesas Técnicas de Trabajo y Grupos de Trabajo

A la fecha, las MTT y GT han trabajado en varios documentos que permiten la atención adecuada de la emergencia, mismos que son socializados con los sectores correspondientes, a continuación, se detalla el número de documentos generados:



# Informe de Situación COVID-19 Ecuador

Fecha y Hora de actualización: sábado, 27 de junio de 2020 - 15:44:14



Fuente Oficial: Comité de Operaciones de Emergencia Nacional

MTT/GT COE Nacional	N° Documentos
MTT1: Agua Segura Saneamiento y Gestión de Residuos	<b>4</b>
MTT2: Salud y Atención Pre hospitalaria	<b>32</b>
MTT3: Servicios Básicos Esenciales	<b>17</b>
MTT4: Alojamiento Temporales y Asistencia Humanitaria	<b>18</b>
MTT5: Educación En Emergencias	<b>13</b>
MTT6: Medios de Vida y Productividad	<b>26</b>
MTT8: Cooperación Internacional	<b>2</b>
GT2: Seguridad y Control	<b>16</b>
PMU	<b>1</b>
<b>Total</b>	<b>129</b>

Puede acceder al listado y documentos en el siguiente enlace:

[https://docs.google.com/spreadsheets/d/1C7DrmBoQ8PteytP0EH0c63swMVAt9CLPos3B7a8\\_FVs/edit?usp=sharing](https://docs.google.com/spreadsheets/d/1C7DrmBoQ8PteytP0EH0c63swMVAt9CLPos3B7a8_FVs/edit?usp=sharing)

## 7. Semaforización

- Número de cantones según el color del semáforo actual

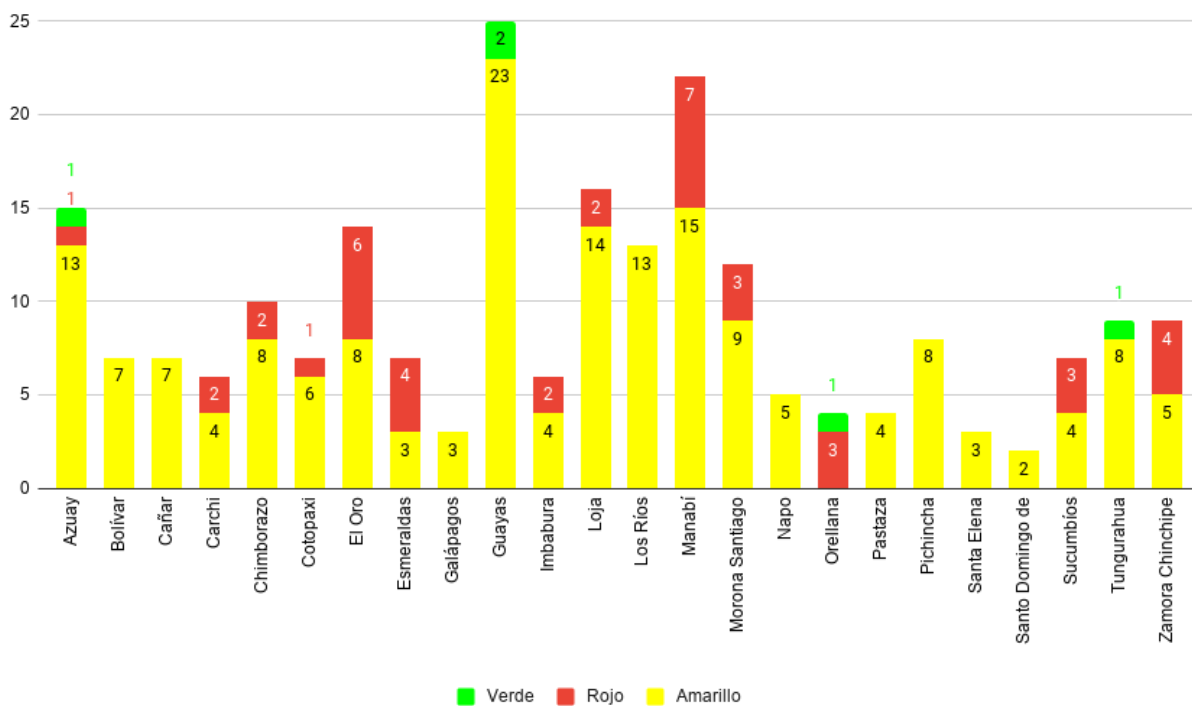

- Línea de tendencia de cambio de color de semáforo

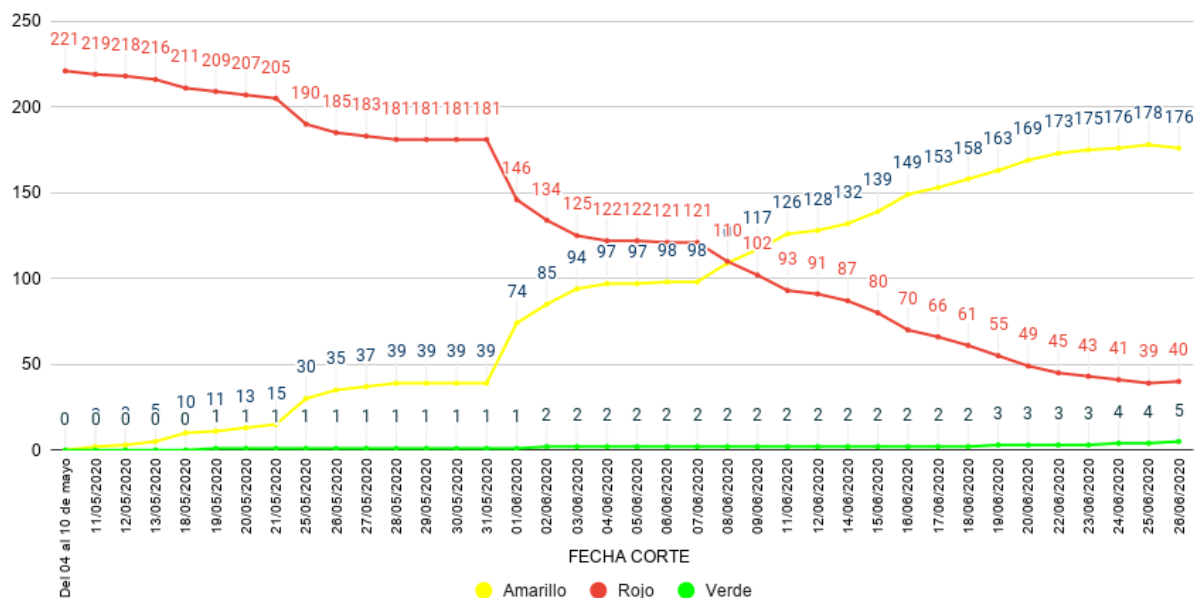





# Informe de Situación COVID-19 Ecuador

Fecha y Hora de actualización: sábado, 27 de junio de 2020 - 15:44:14



Fuente Oficial: Comité de Operaciones de Emergencia Nacional

## Detalle de cantones por color de semáforo actual

### ● Cantones en semáforo rojo(40)

Provincia	Cantones
Azuay	Camilo Ponce Enríquez
Carchi	Bolívar, San Pedro de Huaca
Chimborazo	Chunchi, Guamote
Cotopaxi	Saquisilí
El Oro	Balsas, Chilla, Huaquillas, Las Lajas, Marcabellí, Portovelo
Esmeraldas	Eloy Alfaro, Esmeraldas, Muisne, Quinindé
Imbabura	Cotacachi, Otavalo
Loja	Paltas, Quilanga
Manabí	24 de Mayo, El Carmen, Jama, Junín, Rocafuerte, San Vicente, Santa Ana
Morona Santiago	Logroño, San Juan Bosco, Sucúa
Orellana	Francisco de Orellana, La Joya de los Sachas, Loreto
Sucumbíos	Cuyabeno, Gonzalo Pizarro, Putumayo
Zamora Chinchipe	El Pangui, Palanda, Yacuambi, Yantzaza

### ● Cantones en semáforo verde (5)

Provincia	Cantones
Azuay	Sevilla de Oro
Guayas	Daule, Salitre
Orellana	Aguarico
Tungurahua	Mocha

### ● Cantones en semáforo amarillo(176)

Provincia	Cantones
Azuay	Chordeleg, Cuenca, El Pan, Girón, Guachapala, Gualaceo, Nabón, Paute, Pucará, San Felipe de Oña, San Fernando, Santa Isabel, Sígsig
Bolívar	Caluma, Chillanes, Chimbo, Echeandía, Guaranda, Las Naves, San Miguel de Bolívar
Cañar	Azogues, Biblián, Cañar, Déleg, El Tambo, La Troncal, Suscal
Carchi	Espejo, Mira, Montúfar, Tulcán
Chimborazo	Alausí, Chambo, Colta, Cumandá, Guano, Pallatanga, Penipe, Riobamba
Cotopaxi	La Mana, Latacunga, Pangua, Pujilí, Salcedo, Sigchos
El Oro	Arenillas, Atahualpa, El Guabo, Machala, Pasaje, Piñas, Santa Rosa, Zaruma
Esmeraldas	Atacames, Rioverde, San Lorenzo
Galápagos	Isabela, San Cristóbal, Santa Cruz
Guayas	Alfredo Baquerizo Moreno, Balao, Balzar, Colímes, Durán, El Empalme, El Triunfo, General Antonio Elizalde Bucay, Guayaquil, Isidro Ayora, Lomas de Sargentillo, Marcelino Maridueña, Milagro, Naranjal, Naranjito, Nobol, Palestina, Pedro Carbo, Playas, Samborondón, San Jacinto de Yaguachi, Santa Lucía, Simón Bolívar
Imbabura	Antonio Ante, Ibarra, Pimampiro, Urcuquí
Loja	Calvas, Catamayo, Celica, Chaguarpamba, Espíndola, Gonzanamá, Loja, Macará, Olmedo, Pindal, Puyango, Saraguro, Sozoranga, Zapotillo
Los Ríos	Baba, Babahoyo, Mocache, Montalvo, Palenque, Pueblviejo, Quevedo, Quinsaloma, San Jacinto de Buena Fe, Urdaneta, Valencia, Ventanas, Vinces
Manabí	Bolívar, Chone, Flavio Alfaro, Jaramijó, Jipijapa, Manta, Montecristi, Olmedo, Paján, Pedernales, Pichincha, Portoviejo, Puerto López, Sucre, Tosagua
Morona Santiago	Gualaquiza, Huamboya, Limón Indanza, Morona, Pablo Sexto, Palora, Santiago, Taisha, Tiwintza
Napo	Archidona, Carlos Julio Arosemena Tola, El Chaco, Quijos, Tena
Pastaza	Arajuno, Mera, Pastaza, Santa Clara
Pichincha	Cayambe, Mejía, Pedro Moncayo, Pedro Vicente Maldonado, Puerto Quito, Quito, Rumiñahui, San Miguel de los Bancos
Santa Elena	La Libertad, Salinas, Santa Elena
Sto. Domingo Tsáchilas	La Concordia, Santo Domingo
Sucumbíos	El Dorado Cascales, Lago Agrio, Shushufindi, Sucumbíos
Tungurahua	Ambato, Baños, Cevallos, Patate, Quero, San Pedro de Pelileo, Santiago de Pillaro, Tisaleo
Zamora Chinchipe	Centinela del Cóndor, Chinchipe, Nangaritza, Paquisha, Zamora

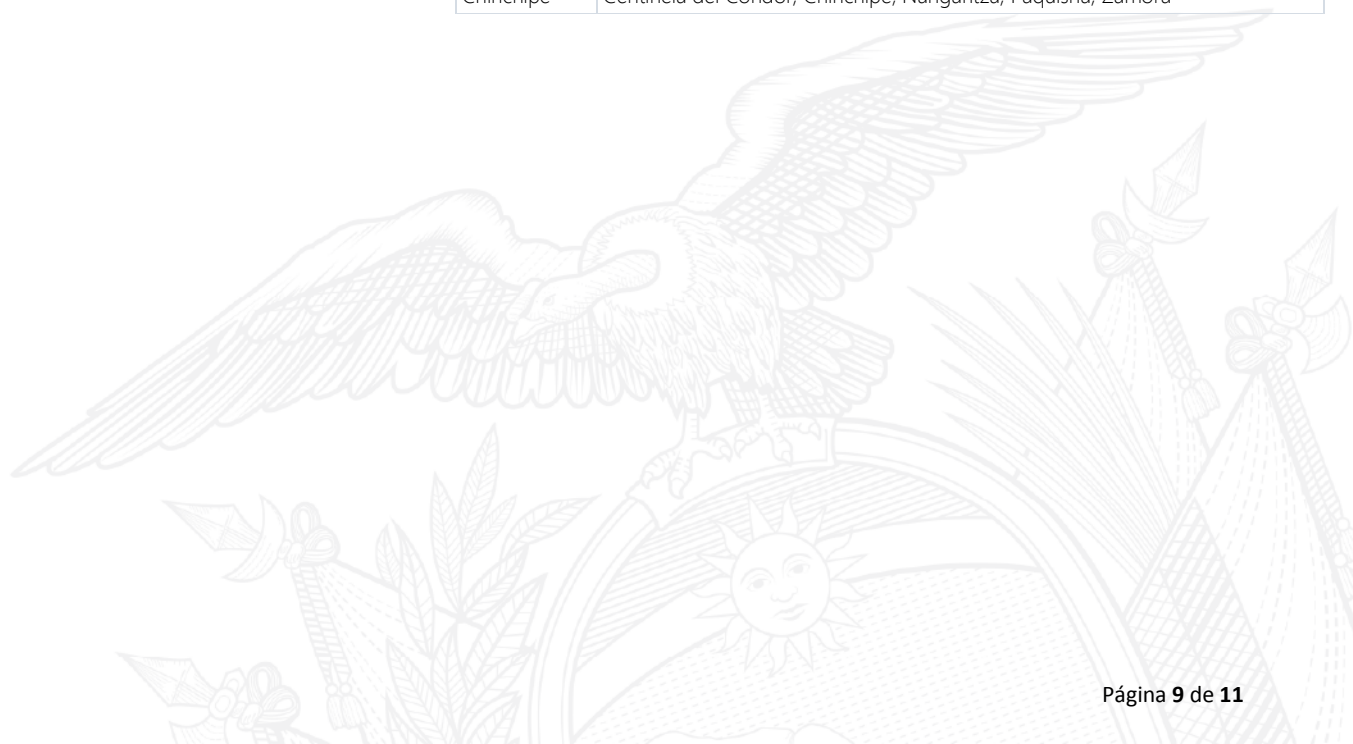

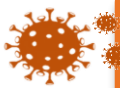

# Informe de Situación COVID-19 Ecuador

Fecha y Hora de actualización: sábado, 27 de junio de 2020 - 15:44:14



Fuente Oficial: Comité de Operaciones de Emergencia Nacional

## 8. Mapa de casos confirmados por provincia de pruebas PCR

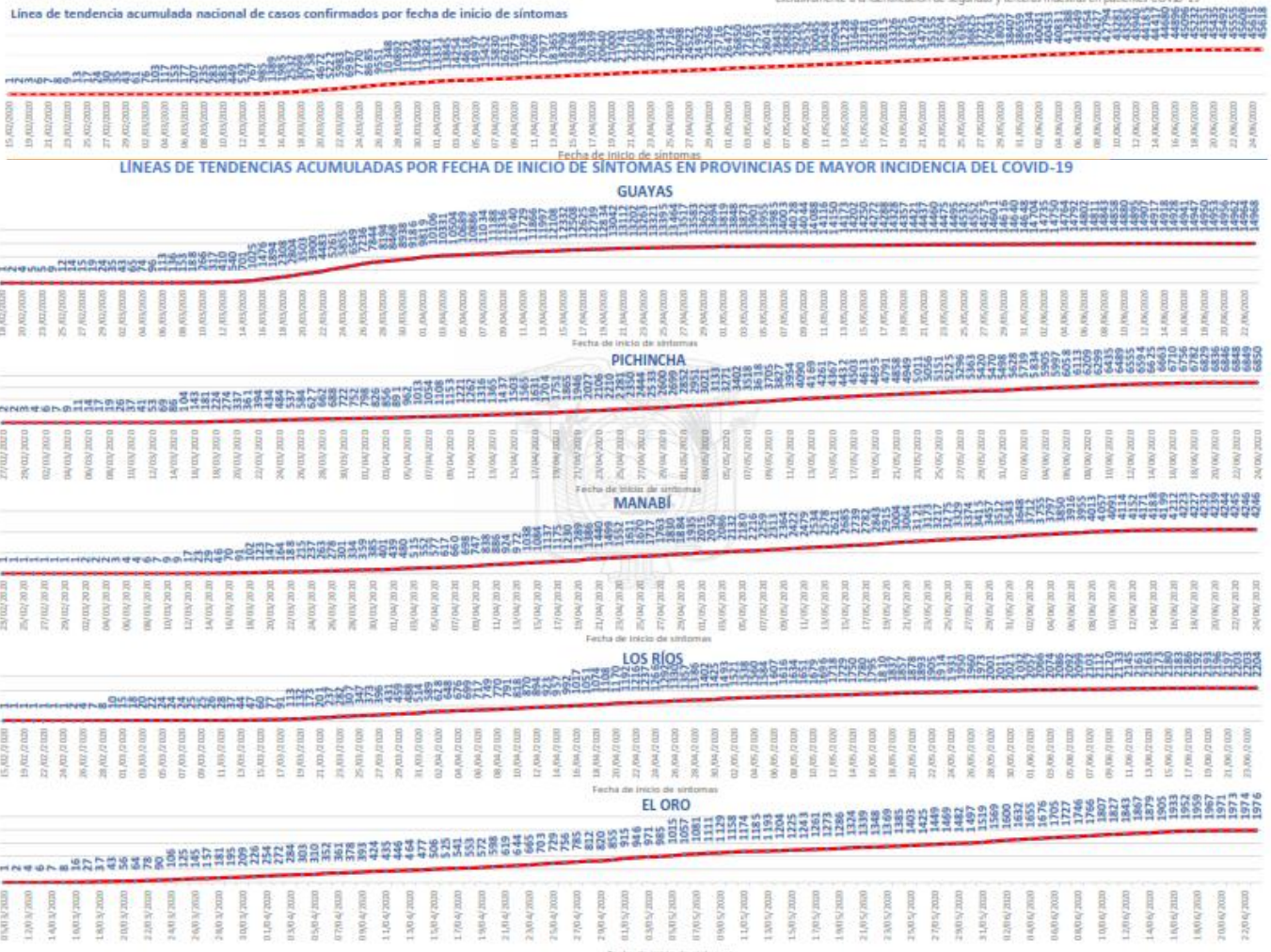
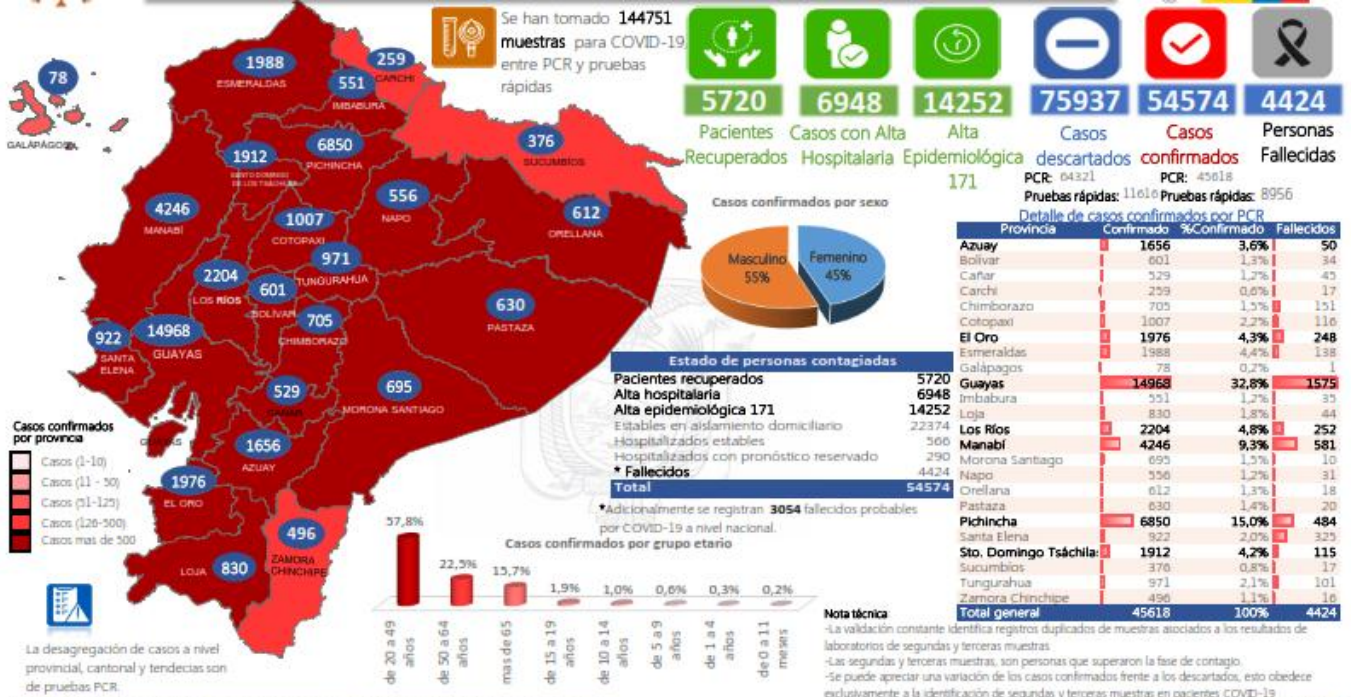



# Informe de Situación COVID-19 Ecuador

Fecha y Hora de actualización: sábado, 27 de junio de 2020 - 15:44:14



Fuente Oficial: Comité de Operaciones de Emergencia Nacional

Región Costa		CASOS CONFIRMADOS POR CANTÓN		Región Amazónica	
Provincia/Cantón	Confirmado	Provincia/Cantón	Confirmado	Provincia/Cantón	Confirmado
<b>El Oro</b>	<b>1976</b>	<b>Manabí</b>	<b>4246</b>	<b>Chimborazo</b>	<b>705</b>
Arenillas	114	24 De Mayo	49	Coita	66
Huacapistán	135	Bolívar	71	Ricobamba	460
Machala	1136	Jipijapa	267	Cumbinda	36
Passaje	99	Manta	611	Guano	51
Santa Rosa	272	Montecristi	215	Chambo	11
Atahualpa	3	Portoviejo	1209	Guamote	26
Zaruma	27	Rosalvador	127	Alausi	54
Portovelo	53	Santa Ana	141	Chunchi	8
El Guabo	91	Sucre	209	Paltas	10
Baños	8	Paján	102	Peripe	10
Las Lajas	2	Jaramijó	49	<b>Cotopaxi</b>	<b>1007</b>
Piñas	36	Cimado	194	Pangua	14
<b>Esmeraldas</b>	<b>1988</b>	Junín	52	Pujilí	111
Esmeraldas	960	El Carmen	276	Salcedo	158
Quindí	511	Puerto López	56	La Maná	106
Rioverde	78	Pichincha	65	Latacunga	495
Atacames	114	Chone	548	Sigchos	24
Mulata	62	Flavio Alfaro	37	Sacaculí	95
San Lorenzo	42	Pedernales	195	<b>Imbabura</b>	<b>551</b>
Eloy Alfaro	221	Tosagua	122	Ibarra	260
<b>Guayas</b>	<b>14968</b>	Jama	11	Otaivato	177
Alfredo Baquerizo Moreno	26	Santa Elena	922	Cotacachi	28
Baños	47	Santa Elena	403	Antonio Ante	36
Baños	166	La Libertad	355	Pimampiro	44
Colimes	47	San Vicente	31	San Miguel De Urcuquí	6
Davile	738	<b>Sto. Domingo Tsáchilas</b>	<b>1912</b>	<b>Loja</b>	<b>830</b>
Duque	815	La Concordia	299	Calvas	10
Empalme	249	La Concordia	1615	Celica	29
Guayaquil	9978	Santo Domingo	1615	Macará	665
Milagro	667	<b>Región Sierra</b>	<b>28210</b>	Catamayo	7
Naranjal	240	<b>Provincia/Cantón</b>	<b>Confirmado</b>	Gonzanamá	7
Pedro Carbo	163	<b>Azuay</b>	<b>1656</b>	Cimero	11
Salitre	177	Cañero Porco Enriquez	60	Saraguro	5
Samborombón	680	Cuenca	1458	Chaguarpamba	5
Santa Lucía	62	Guano	25	Zapotillo	3
Playas	148	Santa Isabel	18	Paltas	52
Simón Bolívar	13	El Pan	1	Espejo	10
Palenque	196	Nabón	6	Loja	221
El Triunfo	42	Paute	6	Pedro Vicente Maldonado	5
Lomas De Saraguro	175	Sigüigü	48	Quito	6261
Naranjo	50	Sevilla De Oro	2	San Miguel De Los Bancos	9
Cristóbal Maridueña	149	Guachapala	8	Pedro Moncayo	13
Niños	24	Garcón	3	Cayambe	47
Gral. Antonio Elizalde	80	Puacari	6	Puerto Quilto	44
Indio Ayora	28	Chordeleg	2	Bumihual	250
<b>Los Ríos</b>	<b>2204</b>	<b>Bolívar</b>	<b>601</b>	<b>Tungurahua</b>	<b>971</b>
Baba	43	Chilpan	27	Ambato	700
Babahoyo	817	Chimbo	28	San Pedro De Pelileo	173
Buena Fe	150	Guaranda	275	Santiago De Pillaro	35
Mocachi	7	San Miguel	46	Quero	10
Montalvo	59	Echeandía	95	Cevallos	9
Palenque	24	Calluma	97	Trisaleo	14
Pueblo Viejo	79	Las Navas	53	Patate	15
Quevedo	408	<b>Cañar</b>	<b>529</b>	Baños De Agua Santa	15
Urdesa	75	Azuaguas	110	<b>Total Región Sierra</b>	<b>13959</b>
Vernápolis	137	Chimbo	6	<b>Región Insular</b>	
Quimsaloma	44	La Troncal	270	<b>Provincia/Cantón</b>	<b>Confirmado</b>
Valencia	30	El Tambo	41	<b>Galápagos</b>	<b>78</b>
		Bibiani	8	San Cristóbal	17
		Cañar	81	Baños	6
		Carchi	259	Santa Cruz	55
		Bolívar	28	<b>Total Región Insular</b>	<b>78</b>
		Tulcan	105		
		Montufar	14		
		Mira	28		
		San Pedro De Huaca	12		
		Espejo	12		

Mediante Acuerdo Ministerial No 00126-2020 emitido el 11 de marzo de 2020 por la Ministra de Salud, se declara el Estado de Emergencia Sanitaria en el Sistema Nacional de Salud.

Con Decreto Ejecutivo N° 1017 emitido el 16 de marzo de 2020, el Presidente de la República del Ecuador declaró el Estado de Excepción en todo el territorio nacional.

Fuente: Ministerio de Salud Pública

## 9. Enlaces de acceso a información generada por la emergencia

Toda la información de la emergencia la pueden encontrar en:

<https://www.gestionderiesgos.gob.ec/coe-nacional/>



1. Infografía e Informe de Situación

<https://www.gestionderiesgos.gob.ec/informes-de-situacion-covid-19-desde-el-13-de-marzo-del-2020/>



2. Resoluciones

<https://www.gestionderiesgos.gob.ec/resoluciones-coe/>



3. Protocolos y Manuales

<https://www.gestionderiesgos.gob.ec/protocolos-y-manuales/>



4. Participantes de las sesiones del COE Nacional

<https://www.gestionderiesgos.gob.ec/participantes-de-las-sesiones-del-coe-nacional/>



5. Datos Abiertos

<https://www.gestionderiesgos.gob.ec/datos-abiertos/>



6. Mapa de semaforización Cantonal

<https://srvportal.gestionderiesgos.gob.ec/portal/apps/webappview/index.html?id=5ecd2baea7024774b72765fb764d3690>



7. Actas COE Nacional

<https://www.gestionderiesgos.gob.ec/actas-coe-nacional/>



<https://www.coronavirusecuador.com>



<https://ecuador.analiticacovid.com/>