

1. Identificación de la situación epidemiológica



Localización:	Nivel nacional
Fecha de inicio de situación peligrosa:	Desde el 29 de febrero de 2020 hasta la actualidad
Descripción de la situación:	El Ministerio de Salud Pública en coordinación con la OMS, ha trabajado en el seguimiento a la enfermedad desde que se emitió la alerta mundial. El 29 de febrero de 2020 se confirmó el primer caso de esta enfermedad en el Ecuador. Se activó el COE Nacional para la coordinación de la emergencia.

2. Situación actual

El 11/03/2020 la OMS declaró el COVID-19 pandemia global, por tanto, mediante Acuerdo Ministerial No 00126-2020 emitido el 11 de marzo por la Ministra de Salud, se declara el Estado de Emergencia Sanitaria en el Sistema Nacional de Salud.

Resoluciones del COE Nacional del 01 de julio 2020

1. Aprobar los siguientes documentos: "Protocolo de trabajo para la producción de obras audiovisuales y cinematográficas durante la crisis sanitaria ocasionada por el COVID-19 en Ecuador", "Protocolo para la activación y/o funcionamiento de los repositorios de la memoria (museos, archivos, bibliotecas) durante la emergencia sanitaria" y el "Protocolo general de bioseguridad para prevención de contagio del covid-19 en museos de sitio de áreas arqueológicas y paleontológicas". Presentados por el Ministerio de Cultura y Patrimonio.
2. Aprobar el "Protocolo de Gestión de Asistencia Humanitaria Internacional (bienes e insumos) en el marco de la emergencia por COVID-19". Elaborado y presentado por la Mesa Técnica de Trabajo N°8 del COE Nacional "Cooperación Internacional".
3. Aprobar el "Protocolo para la reanudación de los procesos de participación social y ciudadana de los proyectos, obras o actividades que se encuentran en proceso de regularización ambiental a nivel nacional", presentado por el Ministerio de Ambiente y Agua.
4. Aprobar el "Protocolo de bioseguridad para embarcaciones de transporte turístico marítimo de la provincia de Galápagos - tour diario" y el "Protocolo de Reapertura de Vuelos a las Islas Galápagos en el Marco de la Emergencia Sanitaria por Covid19." Presentados por el Ministerio de Turismo y con el aval del Consejo del Régimen Especial de Galápagos. Estos protocolos entrarán en vigencia a partir del 01 de julio de 2020.

3. Resumen de cifras de afectaciones por COVID-19

Se ha tomado 158730 muestras para COVID-19, entre PCR y pruebas rápidas.



Pacientes recuperados



Casos con Alta Hospitalaria



Altas epidemiológicas
171



Casos Descartados



Casos Confirmados



No. de Fallecidos

Totales:	5.900	7.619	14.872	82.546	60.657	4.700
-----------------	--------------	--------------	---------------	---------------	---------------	--------------

Fuente: Ministerio de Salud Pública

Fecha y hora de corte: 03/07/2020 08:00

- Los pacientes confirmados y los contactos de los mismos; cuentan con vigilancia epidemiológica y control médico por parte de funcionarios del Ministerio de Salud Pública.
- Las condiciones de los casos de COVID-19 que se han confirmado en el país son:
 - 5900 recuperados
 - 7619 con alta hospitalaria
 - 14872 con alta epidemiológica 171
 - 26609 se mantienen estables en aislamiento domiciliario.
 - 635 hospitalizados estables.
 - 322 hospitalizados con pronóstico reservado.
 - 4700 fallecidos.
- Adicional, hasta fecha se registran 3179 fallecidos probables por COVID-19 a nivel nacional.

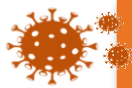

Fuente Oficial: Comité de Operaciones de Emergencia Nacional

4. Resumen de cifras de atención ante la emergencia

Llamadas de emergencia atendidas



	Tipo	Cantidad
LÍNEA 171	Total llamadas de tipo COVID	714.651
	Derivadas a médicos	14.675
	Para atención especial	81.786
ECU 911	Llamadas de Alertas relacionadas con el código ESPII	27.703
	Alertas de video vigilancia por aglomeraciones y/o concentraciones de personas	7.148
	Llamadas por aglomeraciones y/o concentraciones de personas	33.898
	Alertas relacionadas con toque de queda	101.330
	Alertas relacionadas con levantamiento de cadáveres	12.155

Asistencia Social



Institución que entrega	Tipo de asistencia	Total entregado
MIES	Bonos de protección familiar	744.782
	Kit de asistencia humanitaria	1.312.412
MINEDUC	Kit de alimentación escolar	20.265
MPCEIP	Donaciones entregadas	284.551
IEPS		166.189
MAG		33.844
CRUZ ROJA ECUATORIANA	Insumos de alimentos	5.875
	Kit de higiene	335
	Kit de aseo	216
	Kit de alimentos para albergues	2.783
SENAGUA	Atención Psicosocial	1.708
	Sachet purificadores de agua (10 litros) entregados	283.440
	Hipoclorito de calcio al 70% kg	16.207
DEVIF	Distribución de agua en tanqueros m3	6.912
	N° de casos de violencia intrafamiliar atendidos por llamadas de auxilio Ecu-911 y 1800 DELITO	2.205
DINAPEN	# Coordinaciones de medidas de protección con Juntas Cantonales, Tenencias y Jefaturas Políticas	1.356
	# Coordinación con Casas de acogida para el ingreso a víctimas de violencia intrafamiliar	61
	Red implantadas mediante chats institucionales para la atención a víctimas de violencia intrafamiliar	140
	Número de casos de vulneración de derechos a niños, niñas y adolescentes afectados por la emergencia.	161
	Número de NNA que ingresan a Ecuador en vuelos humanitarios.	1444
	Número de NNA ingresados a casa de acogida por la emergencia sanitaria (Cuando intervenga DINAPEN).	3
	Número de NNA entregados a familia ampliada por la emergencia sanitaria (Cuando intervenga DINAPEN).	7

SNGRE: Entrega de bienes para la implementación de los diferentes CAT

Detalle	Cantidad	Detalle	Cantidad	Detalle	Cantidad
Mascarillas	77357	Pañales	342	Kit de biombos (10 biombos)	71
Almohadas	10893	Caia de tabletas para purificar	275	Refrigeradora	70
Juecos de sábanas	9370	Carpas	248	Tanques para agua	66
Camas	9105	Cepillo dental	220	Kit de vajilla familiar	58
Colchones	8921	Conjunto de camas de 20	207,5	Azadones	56
Colchas de hilo	7152	Cepillos plásticos/ropa	182	Ataúd	51
Papel higiénico	3775	Toallas	169	Kit complementario de higiene personal	47
Conjunto de almohada	2310	Catres	141	Balde	45
Biombos	1878	Cucharas	136	Cucharon de acero- grande	40
Cobijas	1710	Esponiilla para platos	130	Visores	40
Kit volcánico	1120	Kit de limpieza comunitario	109	Tachos para basura	28
Jaboneras con tapa	996	Trapeadores	94	Botellones de agua de 20 lt	25
Jarros	690	Ollas	91	Kit de menaje de cocina comunitario sin olla	19
Toldos	652	Recolector de basura	89	Desinfectante	19
Tabletas para purificar el agua	577	Platos	82	Kit complementario de menaje de cocina	18
Frazadas	545	Kit de dormir	80	Kit complementario de limpieza familiar	17
Sillas	537	Escobas plásticas	75	Kit complementario de higiene personal	10
Tazonos plásticos	500	Mesas	75	*Otros	81
Fundas para basura	377	Tanques de gas	74	Total general	142045,5

* (Cantimplora, Cabina ducha, Fundas para cadáver, Base de soporte móvil para tanques para agua de 2.500 litros, Anaquel, Congeladores, Velador, Sleeping, Nevera, Machete, Barra, Kit de cocina, Cocina, Vitrina, Kit complementario de alimentos, Generador eléctrico, Termo)

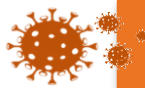

Fuente Oficial: Comité de Operaciones de Emergencia Nacional

Donaciones y soporte especializado recibido de otros países y organismos internacionales

Se ha recibido asistencia de: Alemania, Antigua v Barbuda, Arabia Saudita, Argentina, Australia, Bélgica, Brasil, CAF, Canadá, CATAR, China, Colombia, Corea del Sur, CTBTO, España, Estados Unidos, Finlandia, Francia, Hong Kong, India, Italia, Japón, México, Movimiento de la Cruz Roja Media Luna Roja, Noruega, OEA, OIT, ONU, Países Bajos, Panamá, Perú, Reino Unido, RIADIS, Singapur, Suiza, Taiwan, UE, UNICEF, Vaticano.

Tipo de asistencia humanitaria	Número de Ítems
Aqua	4.000
Alberque y vivienda	1.184
Alimentos	373.015
Asistencia Financiera No Reembolsable	16.138.564*
Asistencia médica	1.834
Asistencia técnica	147.582
Equipamiento médico	213.840,00
Equipos (Aqua/saneamiento/higiene)	172
Extensiones hospitalarias	2.490
Insumos (Aqua/saneamiento/higiene)	1.401.463
Insumos médicos	107.250
Insumos para desinfección	44.411
Medicina	586.561
Recuperación temprana de medios de vida	3.464
Repuestos	3
Tecnología	8
vehículos	5
Vestimenta protección	1.916.747
Suma total	20.942.593

*La Asistencia Financiera no Reembolsable corresponde al total de la Oferta Recibida y en Transito de la Ayuda Humanitaria para el COVID-19.

En el siguiente enlace podrá encontrar el detalle de asistencia recibida: <https://docs.google.com/spreadsheets/d/e/2PACX-1vS5yxghBi173-LdnwtvjXX87xfDO1svlBADswo-EEQ1rqOvVIONBtlPgPVHo7F4BeB7Ow6bN4S5iVnO/pubhtml?gid=2008047138&single=true>

- Activación de Alojamientos Temporales e infraestructuras para atención de la emergencia



Alojamientos Temporales	Cantidad
Para personas en situación de la Calle	27
Para Personas en situación de emergencia	6

Infraestructuras acondicionadas para atender la emergencia

Activado para:	Infraestructura de:	
	Secretaria del Deporte	MINEDUC
Descanso médico	6	12
APO	19	-
Centros de acopio	6	2
Centro de Operaciones de la Policía Nacional	-	2
Centros de Aislamiento Temporal- Extensión	-	2
Alojamiento de Vehículos Retenidos	-	2
Alojamientos Temporales de otras emergencias	-	8
Total	31	28

- Alertas de Seguridad



SECTOR	Alertas	Cantidad
EDUCACIÓN	Instituciones Educativas Robadas	282
MDG	Establecimientos clausurados entre Intendencia y Comisarías de Policía	566
	Eventos públicos suspendidos entre Intendencia y Comisarías de Policía	906
PPNN	Número de personas que abandonaron el APO verificado en los controles aleatorios efectuados por el subsistema preventivo	159
	Número de personas con 1 sanción en cumplimiento al acuerdo Ministerial 002- 2020 por el SIIPNE 3W	101.075
	Número de personas con 2 sanciones en cumplimiento al acuerdo Ministerial 002- 2020 por el SIIPNE 3W	7.317
	Número de personas con 3 sanción (DETENIDOS) en cumplimiento al Ac Minist 002-2020 registrados por el SIIPNE 3W	178
	Retención de vehículos de quienes incumplen restricción vehicular o toque de queda (24Hrs)	19.013

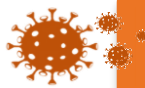

Informe de Situación COVID-19 Ecuador

Fecha y Hora de actualización: viernes, 03 de julio de 2020 - 16:25:19

Fuente Oficial: Comité de Operaciones de Emergencia Nacional

Operativos y monitoreo de control



Institución que ejecuta	Tipo de operativos/monitoreo	Cantidad
MAG	Número de monitoreo realizados a mercados mayoristas	16.822
	Número de monitoreo realizados a mercados minoristas	71.978
	Número de monitoreo de ferias libres	3.763
	Número de monitoreo de supermercados	47.901
	Número de monitoreo de mega tiendas	2.304
	Número de monitoreo de minimarkets o tiendas de barrio	14.735
	Otros (puestos provisionales monitoreados)	2.635
MDG	Operativos de control realizados entre intendencia y comisarías de policía	69.148
	Establecimientos controlados	483.782
PPNN	Número de controles efectuados a lugares de estadía en donde se encuentran en apo las personas que ingresaron al país en vuelos humanitarios	18.734
	Número de operativos para el cumplimiento del decreto 1017 registrados por el siipne 3w	312.193
	Números de controles aleatorios efectuados por el subsistema preventivo a personas en aislamiento preventivo obligatorio	193.561
ARCSA	Operativos de control en farmacias en establecimientos ARCSA	10.925

Operaciones financieras



	Operación	Cantidad
BAN ECUADOR	Operaciones de crédito entregadas	12.539,00
	Monto en USD	86,69 millones
	Operaciones de deudas refinanciadas	23.071,00
	Monto en USD	150,831.7 miles
CFN	Operaciones de crédito entregadas	1.732,00
	Monto en USD	79,84 millones
	Operaciones de deudas refinanciadas	33,00
	Monto en USD	39,63 millones

Asesorías, capacitaciones y soporte al sector productivo



Institución que brinda	Tipo	Cantidad
MPCEIP	Asesoría a empresas	1.118,00
	Asesorías a unidades productivas artesanales, MIPYMES	13.290
IEPS	Personas capacitadas en cursos On line	13.430
MAG	Canastas comercializadas mediante agro tienda	26.452,00
MINTUR	Número de turistas extranjeros asistidos	7.681,00
	Numero de ecuatorianos retornados asistidos	17.592,00
MDT	Numero de teletrabajadores emergentes a nivel nacional servidores públicos	286.401,00
	Numero de teletrabajadores emergentes a nivel nacional sector privado	142.187,00

Traslados de personas



Institución responsable	Tipo de traslado	Cantidad
MREMH	Ecuatorianos que han retornado al país	13.937
	Extranjeros que han salido en vuelos humanitarios	14.639
ANT	Traslados logísticos de vuelos humanitarios	334
	Número de personas trasladadas(# de pasajeros)	10.846
PMU	Personas trasladadas que cumplieron apo (apoyo del estado)	1.321
	Personas trasladadas que cumplieron apo (por sus propios medios)	4.270

5. Acciones de respuesta del Sistema Nacional Descentralizado de Gestión de Riesgos (SNDGR)

El Comité de Operaciones de Emergencias Nacional (COE-N) fue activado el 13 de marzo del 2020 en el Sala de Crisis del ECU911, presidido por el Vicepresidente de la República, Otto Sonnenholzner y se mantiene en sesión permanente.

Todas las Instituciones del Sistema Nacional Descentralizado de Gestión de Riesgos (SNDGR) han aplicado sus planes de contingencia y medidas de precaución ante la declaratoria de emergencia sanitaria. A continuación, se presenta las acciones realizadas por cada sector del SNDGR:



MTT1. – AGUA SEGURA SANEAMIENTO Y GESTIÓN DE RESIDUOS

- MAE realizó acciones de medición de cloro en hospitales y en sistemas comunitarios, con el apoyo de UNICEF y FFAA abastecieron de agua potable en Esmeraldas. Entregó purificadores de agua. Adicional capacitó a los usuarios a cerca de agua segura e instaló lavatorios portátiles en Orellana y Sucumbíos.
- ARCSA analizó los resultados de la toma de muestras para verificar la calidad de agua en el parámetro de cloro residual, en los prestadores de servicios públicos con plantas de tratamiento de agua potable. Realiza la toma de muestras para verificar la calidad de agua en el parámetro de cloro residual en los prestadores de servicios públicos con plantas de tratamiento de agua potable en los GAD que no cumplieron con el parámetro.
- AME brindó asistencia técnica a los GAD que no cumplieron con el cloro residual en el último análisis realizado por el ARCSA

MTT 2.- SALUD Y ATENCIÓN PREHOSPITALARIA

- Se cuenta con 176 hospitales públicos y 35 del sector privado específicamente para atender casos COVID-19.
- Coordinación interinstitucional para el seguimiento de casos Covid-19 y articulación en el sistema de Salud.
- Los Cuerpos de Bomberos de diferentes cantones apoyan en las acciones de respuesta para diferentes situaciones tales como: Control de acceso a mercados y sitios de concentración de gente para toma de temperatura y mantener la distancia, limpieza y descontaminación de calles con mayor concentración de gente, colabora en la limpieza y descontaminación de vehículos institucionales de otras instituciones, transporte de personas que requieren tratamientos hospitalarios desde su domicilio a los centros de atención médica, abastecimiento de agua en zonas rurales, apoyo logístico a los GAD parroquiales a las áreas de inclusión social, transporte de kit de alimentos en coordinación con instituciones municipales, transporte de personas que salen del Aislamiento Preventivo Obligatorio, y realiza el control de temperatura en Terminales Terrestres..
- Cruz Roja coordina y ejecuta el abastecimiento de sangre y hemocomponentes a nivel nacional.

MTT 3.-SERVICIOS BÁSICOS ESENCIALES

- MTOP y la DGAC otorgan permisos para realizar operaciones internacionales regulares y chárter.
- En la Red Vial Estatal E45, tramo: "Y" Baeza, El Chaco- Reventador, sector San Rafael, Provincia de Napo, existe paso vehicular las 24 horas de la siguiente manera: Red Vial Estatal de 06H00 a 18H00, un carril habilitado. Variante provisional de 18H00 a 06H00. Avance físico general del proyecto de variante 99%.
- Red Vial E45, Vía Macas-Puyo, sector puente sobre el río Upano, vía parcialmente habilitada. Vías alternas Sevilla-Seipa-Sucúa y Quito- Ambato- Guamote- Macas. Se contempla la colocación de un puente Bailey en el sitio de afectación.
- El sector eléctrico se encuentra operando al 100% en todos sus sistemas.
- MERNNH continua con actividades de Remediación Ambiental y Social por la rotura Oleoductos SOTE, OCP y Poliducto SH-Q. El porcentaje de avance global del proyecto de remediación es de 58,73%
- ARCH moviliza vehículos de transporte de Combustibles y GLP sin novedad, realiza operativos sobre abastecimiento de combustibles y GLP, verifica el cumplimiento de los protocolos de seguridad en las Terminales de Combustibles y GLP. Adicional, verifica el cumplimiento de protocolos de seguridad por parte de las Comercializadoras de Combustibles y GLP. Se verifica el stock de productos limpios en las tres refinerías del país.
- El sector telecomunicaciones se encuentra operando con normalidad en todos sus servicios. Adicional se ha coordinado él envió de SMS conforme lineamientos establecidos por el SNGRE.

MTT4.- ALOJAMIENTOS TEMPORALES Y ASISTENCIA HUMANITARIA

- SNGRE, Secretaria del Deporte, SDH, CB, MSP, MG, PN, ANT y el ECU-911 brindan apoyo y acompañamiento al operativo de movilización de personas que terminan el APO. MSP entrega certificados de culminación de APO.
- MIES realiza seguimiento y acompañamiento a los usuarios de servicios en medidas de prevención y cuidado frente a la emergencia, así como actividades que pueden realizar en el marco de la emergencia de acuerdo con planificaciones previamente desarrolladas para niños, niñas de 0 a 3 años, personas con discapacidad y personas adultas mayores. Entrega bonos de protección familiar y kits a las familias que más lo necesitan en coordinación con los GAD. Continúan con la campaña Dar Una Mano Ecuador. Ha gestionado alojamiento para personas en situación de la calle. Para brindar protección a niños, niñas y adolescentes solos y/o no acompañados, se los recibe en los centros de acogida mientras se activa la hoja ruta para búsqueda de familia ampliada.
- El SNGRE con el fin de fortalecer la capacidad de respuesta del SNDGR, ha entregado bienes para la implementación de Centros de Alojamientos Temporales y atención ciudadana.
- SDH, DINAPEN y MIES, trabajan articuladamente para la atención integral a NNA que arriban en vuelos humanitarios con la finalidad de precautar su integridad.
- DEVIF mantiene las medidas de atención y prevención de vulneración de derechos y continua con la Campaña "Convivencia Pacífica". En coordinación con DINAPEN implementa la campaña "convivencia sin violencia"

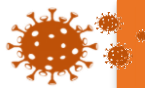

Fuente Oficial: Comité de Operaciones de Emergencia Nacional

- La SDH coordina la activación del Sistema Integral de Protección a víctimas de Violencia. Se articula con Ministerio de Gobierno para contar con la referencia y contra referencia de casos de violencia de género. Mantiene el apoyo logístico al MIES para la entrega de kits de alimentos. Promueve la campaña de difusión para la prevención de violencia intrafamiliar y el trabajo coordinado para levantamiento de información de víctimas de violencia en vuelos humanitarios, coordina el apoyo con materiales de bioseguridad para casas de acogida y centros de atención integral. Coordinación con ECU911 para definir hoja de ruta de atención a víctimas de violencia de género e intrafamiliar reportados al SIS-ECU911. Articulación de los Sistemas Locales de Protección a nivel nacional.
- MREMH realiza la coordinación con las Misiones Diplomáticas/Consulados del Ecuador en el exterior para el retorno de ecuatorianos a través de vuelos humanitarios. Así como, la coordinación interinstitucional y con las Misiones Diplomáticas acreditadas en el Ecuador para la salida de ciudadanos extranjeros que retornan a sus países.
- El Consejo Nacional para la Igualdad Intergeneracional coordina con los actores del Sistema de Protección de Derechos y autoridades municipales para fortalecer la respuesta que CCPD y JCPD, socializa las directrices y lineamientos para la implementación del Protocolo para la articulación de los sistemas locales de protección de derechos en el marco de la emergencia. Coordina el grupo de Trabajo para la Protección de Niñas, Niños y Adolescentes durante la pandemia, participan instituciones públicas de las funciones Ejecutiva y Judicial y los colectivos de las organizaciones de sociedad civil.
- MINEDUC coordina con DINAPEN la atención de NNA en condición de vulnerabilidad identificados en el sistema educativo nacional.
- CONADIS, atiende casos de personas con discapacidad, que han solicitado apoyo en diferentes temas laborales.
- La Secretaría del Deporte en conjunto con otras instituciones adelanta campañas comunicacionales que refuerzan la guía de movilidad urbana sostenible. Permanece la gestión de lineamientos para reapertura de gimnasios con el fin de proteger y promover el derecho al libre ejercicio. Mantiene su primer ciclo de capacitaciones de actividad física, seguridad sanitaria relacionada al deporte, así como el apoyo con vehículos y personal institucional para las campañas "Dar una mano sin dar una mano" y "El deporte nos Une".

MTT5.-EDUCACIÓN EN EMERGENCIAS

- La Senescyt conforma de grupos de investigación en las Instituciones de Educación Superior. Las instituciones de Educación Superior prestan instalaciones en calidad de Centros de acopio, hospitales y centros de salud y equipamiento de insumos. 15 Instituciones de Educación Superior autorizados por el ACCES, aportan con el procesamiento de pruebas de diagnóstico PCR de SARS-COV2.
- Ministerio de Educación activó el clúster de Educación liderado por UNICEF. Implementó el Plan Educativo COVID-19, que garantiza el servicio educativo. Implementa los lineamientos para entrega/recepción de las instituciones educativas destinadas como alojamientos temporales en situaciones de emergencia. Continúa con fumigaciones y desinfección de instituciones educativas a nivel nacional. Adicional entregó de Kits de Alimentación Escolar.
- Ministerio de Educación emitió el Acuerdo Ministerial Nro. MINEDUC-MINEDUC-2020-00013-A, mediante el cual se dispuso de manera obligatoria la suspensión de clases de manera presencial en todo el territorio ecuatoriano. Para dar continuidad al servicio de educación, se actualizó la plataforma <https://recursos2.educacion.gob.ec>.
- Inició clases para régimen Costa - Galápagos el 01 de junio de 2020 bajo la modalidad "Estudiando desde casa". Para régimen Sierra-Amazonía se mantiene suspendidas la asistencia a clases de manera presencial.

MTT 6.- MEDIOS DE VIDA Y PRODUCTIVIDAD

- Ministerio de Turismo en conjunto con las Embajadas brindan asistencia a turistas nacionales y extranjeros sobre el tema de salvoconductos, movilización y protocolos. MINTUR continúa asesorando a los consulados y Embajadas respecto a la movilización de turistas que deben tomar sus vuelos humanitarios, adicional brinda asesoramientos a establecimientos de alojamiento turístico sobre el Protocolo de ecuatorianos retornados.
- El Ministerio de Cultura y Patrimonio a través del Instituto Nacional de Patrimonio Cultural (INPC) presenta medidas de bioseguridad a ser utilizadas en servicios y espacios culturales de atención pública de la institución. Las medidas y procedimientos básicos de actuación a considerar en la reapertura de los servicios y espacios culturales se aplicarán en el Palacio La Circasiana (Quito), Casa de las Palomas (Cuenca), centros documentales, reservas y exposiciones que tiene el INPC en todas sus direcciones zonales.
- El Ministerio de Trabajo realiza inspecciones a nivel nacional a fin de verificar que no se vulneren los derechos de los trabajadores y que se acaten las disposiciones emitidas a través del Decreto Ejecutivo 1017 respecto de la suspensión de jornada laboral y teletrabajo.
- El Instituto de Economía Popular y Solidaria (IEPS) coordina con asociaciones y unidades de la EPS para la confección de mascarillas con el material donado, las que serán entregadas en articulación con el MIES.
- IEPS brinda asesoramientos en el Proceso de Compra Pública Inclusiva, comercialización de productos de las Organizaciones de la Economía Popular y Solidaria y UEP, participación en ferias inclusivas, necesidades de

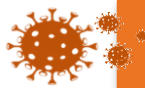

Fuente Oficial: Comité de Operaciones de Emergencia Nacional

financiamiento con BANEQUADOR y Registro en RUEPS. Ejecuta el plan de plan de reactivación de la EPS mejoramos la competitividad de los negocios de este sector.

- MAG en coordinación con GAD Cantonales, Jefaturas Políticas y Comisarías monitorea el abastecimiento de productos que son parte de la canasta básica e insumos a nivel de establecimientos o cadenas de comercialización, y se realiza el levantamiento variación de precios. Realiza la fumigación preventiva y control de personas y vehículos que ingresan y salen de las provincias con productos de primera necesidad, estas acciones se coordinan con el COE provincial, GAD, AGROCALIDAD, MSP Jefatura Política. Así también realiza la fumigación para desinfección de calles y hospitales en diferentes provincias. Coordina la ejecución de ferias para abastecer de productos agropecuarios a la población. Brinda apoyo logístico a productores para el transporte y comercialización de productos agrícolas
- MAG coordina la entrega de canastas AGRO TIENDA ECUADOR y entrega canastas hortícolas o kits alimenticios a personas vulnerables, La entrega se realiza a la población en el mercado local y en los domicilios de los ciudadanos, en coordinación con los COE provinciales y coordina donaciones con varias instituciones para ser entregadas a las familias más vulnerables.
- BanEcuador y la Corporación Financiera Nacional (CFN), realiza el refinanciamiento de deudas y entrega de operaciones de créditos para actividades productivas. Continúa con la sanitización de billetes y monedas. Realiza un alcance a la instrucción para pago de bono de protección familiar por emergencia covid-19, de acuerdo a nueva calendarización dispuesta por el MIES para acreditación en cuentas de ahorro y para pago en ventanillas, de acuerdo al último dígito de cédula del beneficiario.
- El Ministerio de Producción Comercio Exterior Inversiones y Pesca (MPCEIP) recolecta donaciones de diferentes empresas y coordina con las autoridades para entrega en sectores vulnerables, de igual manera apoya en la comercialización a productores locales. Coordina con MAG y los GAD la venta de canastas con productos elaborados por las Mipynes y artesanos. Continúa asesorando y brindando asistencia técnica a mipymes y artesanos para la elaboración de insumos relacionados con la emergencia, y reactivación productiva.

MTT 8.- COOPERACIÓN INTERNACIONAL

- A través de la gestión de la MTT8, varios países y Organizaciones han donado y brindan soporte especializado para atender la emergencia.
- Las acciones de la Cancillería han permitido que la cooperación internacional llegue al país, a través de cooperantes bilateral, multilaterales, empresas privadas y organismos no gubernamentales.
- El Ecuador fue declarado como país prioritario, junto a Haití, Nicaragua y Venezuela, por ECHO-Unión Europea. Esto permitirá la recepción de nuevos recursos y la reorientación de otros que permitirán atender la emergencia.
- EL MREMH realiza las coordinaciones respectivas con las diferentes embajadas para gestionar el apoyo internacional.
- La Misión Permanente del Ecuador ante la ONU en Nueva York remitió los informes sobre las acciones que ha venido llevando cabo la OPS con los diferentes Estados miembros sobre la pandemia del COVID-19. Las principales actividades realizadas en el Ecuador son:
 - a) Coordinación, Planeamiento y Monitoreo en Ecuador, la OPS colaboró con las partes interesadas en el grupo de salud para mapear sus acciones de respuesta frente al COVID- 19. El equipo coordinó con el PNUD y el gobierno nacional para apoyar el desarrollo de la evaluación de las necesidades posteriores a los desastres.
 - b) Comunicación de riesgos y compromiso comunitario. En Ecuador, el equipo ofreció capacitación continua para comunicadores y periodistas de provincias con poblaciones indígenas, afrodescendientes y montubianas en el contexto de COVID-19. La OPS también brindó orientación en la comunicación efectiva de riesgos a las autoridades nacionales de salud, turismo, y el Parque Nacional Galápagos. Peritos que buscan recopilar información sobre muertes no registradas por COVID-19 recibieron capacitación adicional en comunicación de crisis dados los desafíos inherentes a su misión.
 - c) Vigilancia, equipos de respuesta rápida e investigación de casos. La OPS ha desarrollado un Geo-Hub para los datos COVID-19 de la región. Incluye una serie de paneles y datos epidemiológicos que se actualizan diariamente.
 - d) Puntos de entrada; Laboratorios nacionales; Prevención y control de infecciones; Manejo de casos.
 - e) Soporte operativo y logística para obtener suministros y equipos esenciales
 - f) Investigación, innovación y desarrollo.
 - g) Material técnico.

GT1.- LOGISTICA

- SNGRE, MREMH, ANT, MTOP, MDG, MSP, MINTUR, ECU 911 y PN coordinan el traslado de personas que ya cumplieron el APO durante 14 días y van a retornar a sus distintos lugares de origen "**Corredores humanitarios Retorno a Casa**".



Fuente Oficial: Comité de Operaciones de Emergencia Nacional

- Cuerpo de Bomberos realiza perifoneo con la campaña quédate en casa, en las diferentes provincias, adicional brinda apoyo logístico con el transporte de kits de alimentos.
- ANT mantiene 68 terminales de transporte Terrestres de pasajeros a nivel nacional cerrados. Además, mantiene coordinación para atender traslado de pintas de sangre solicitado por la Cruz Roja., así como también traslado de insumo médicos y de personas que arriban en vuelos humanitarios hacia hoteles donde cumplen el APO.
- Correos del Ecuador realiza el traslado de pintas de sangre conforme requerimientos de la MTT2. La flota operativa de las provincias de Manabí, Los Ríos, Chimborazo y Azuay continúan brindando apoyo en la provincia del Guayas.
- Correos del Ecuador coordina con MIES para llegar a la población en APO con raciones alimenticias, de igual manera coordina con la MTT6 el traslado de la materia prima donada por el Ministerio de Producción, Comercio Exterior, Inversiones y Pesca, y con la GT2 para el traslado de Kit de protección personal.
- FFAA coordina con la MTT2 el transporte aéreo y terrestre de pintas de sangre y sus derivados, adicional de insumos médicos conforme a requerimientos.
- Los Centros Binacionales de Atención en Frontera (CEBAF) cuenta con el contingente de las Fuerzas Armadas.
- ECU 911 mantiene 4.779 cámaras de video vigilancia operativas a nivel nacional para el monitoreo pertinente.
- Personal de las FFAA y de PPNN se encuentran operativo y atendiendo los requerimientos de las mesas técnicas.

GT2.- SEGURIDAD Y CONTROL

- Ministerio de Gobierno realiza operativos de control entre Intendencia y Comisarías de policía a nivel nacional.
- SNAI, realiza la desinfección de celdas a nivel nacional.
- Policía Nacional realiza controles a personas con aislamiento preventivo obligatorio y verifica el cumplimiento del decreto 1017. PPNN ejecuta el Protocolo de actuación policial para la emergencia del covid-19 en el Ecuador.
- El SIS ECU 911 tiene activado el Protocolo de emergencias por posibles casos de Código ESPII.
- Las FFAA ejecutan operaciones en fronteras y realizan todas las actividades encomendadas dando cumplimiento al Decreto Ejecutivo 1017.
- ARCSA realiza el control a establecimientos (Farmacias, Medicamentos, productos higiénicos, cosméticos, alimentos, moteles, hospitales, empresas potabilizadoras, fábricas y de comercialización).

6. Documentos desarrollados por las Mesas Técnicas de Trabajo y Grupos de Trabajo

A la fecha, las MTT y GT han trabajado en varios documentos que permiten la atención adecuada de la emergencia, mismos que son socializados con los sectores correspondientes, a continuación, se detalla el número de documentos generados:

MTT/GT COE Nacional	N° Documentos
MTT1: Agua Segura Saneamiento y Gestión de Residuos	5
MTT2: Salud y Atención Pre hospitalaria	32
MTT3: Servicios Básicos Esenciales	17
MTT4: Alojamientos Temporales y Asistencia Humanitaria	21
MTT5: Educación En Emergencias	13
MTT6: Medios de Vida y Productividad	27
MTT8: Cooperación Internacional	3
GT2: Seguridad y Control	16
PMU	2
Total	136

Puede acceder al listado y documentos en el siguiente enlace:

https://docs.google.com/spreadsheets/d/1C7DrmBoQ8PteytP0EH0c63swMVAt9CLPos3B7a8_FVs/edit?usp=sharing

7. SemafORIZACIÓN

- **Número de cantones según el color del semáforo actual**

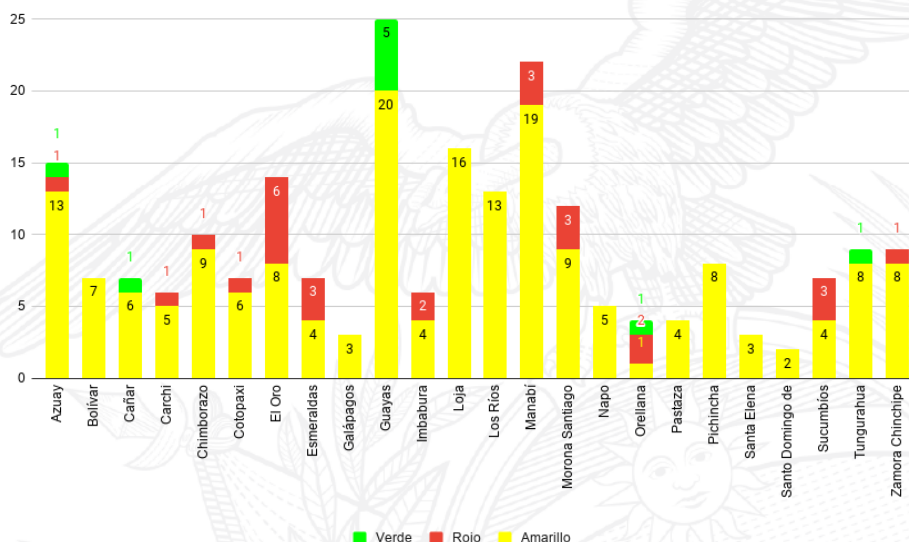



Informe de Situación COVID-19 Ecuador

Fecha y Hora de actualización: viernes, 03 de julio de 2020 - 16:25:19



Fuente Oficial: Comité de Operaciones de Emergencia Nacional

Línea de tendencia de cambio de color de semáforo

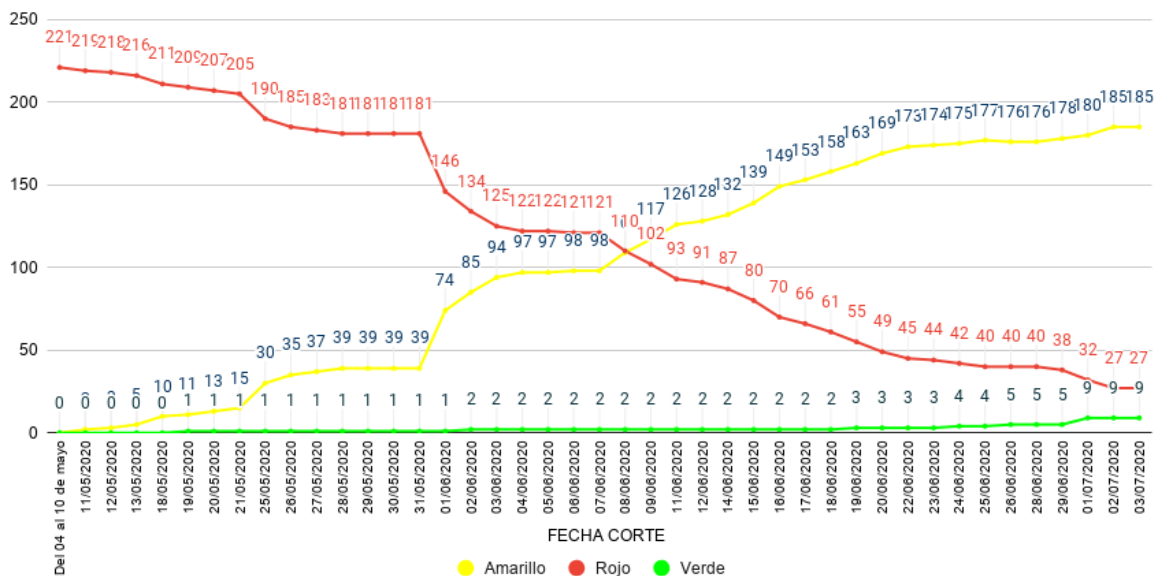

Detalle de cantones por color de semáforo actual

● Cantones en semáforo rojo (27)

Provincia	Cantones
Azuay	Camilo Ponce Enríquez
Carchi	San Pedro de Huaca
Chimborazo	Chunchi
Cotopaxi	Saquisilí
El Oro	Balsas, Chilla, Huaquillas, Las Lajas, Marcabelí, Portovelo
Esmeraldas	Eloy Alfaro, Esmeraldas, Quinindé
Imbabura	Cotacachi, Otavalo
Manabí	24 de Mayo, El Carmen, Rocafuerte
Morona Santiago	Logroño, Morona, Sucúa
Orellana	Francisco de Orellana, Loreto
Sucumbíos	Cuyabeno, Gonzalo Pizarro, Putumayo
Zamora Chinchipe	Palanda

● Cantones en semáforo amarillo (185)

Provincia	Cantones
Azuay	Chordeleg, Cuenca, El Pan, Girón, Guachapala, Gualaceo, Nabón, Total Paute, Pucará, San Felipe de Oña, San Fernando, Santa Isabel, Sígsig
Bolívar	Caluma, Chillanes, Chimbo, Echeandía, Guaranda, Las Naves, San Miguel de Bolívar
Cañar	Azogues, Biblián, Cañar, Déleg, El Tambo, La Troncal
Carchi	Bolívar, Espejo, Mira, Montúfar, Tulcán
Chimborazo	Alausí, Chambo, Colta, Cumandá, Guamote, Guano, Pallatanga, Penipe, Riobamba
Cotopaxi	La Mana, Latacunga, Pangua, Pujilí, Salcedo, Sigchos
El Oro	Arenillas, Atahualpa, El Guabo, Machala, Pasaje, Piñas, Santa Rosa, Zaruma
Esmeraldas	Atacames, Muisne, Rioverde, San Lorenzo
Galápagos	Isabela, San Cristóbal, Santa Cruz
Guayas	Alfredo Baquerizo Moreno, Balao, Balzar, Colímes, Durán, El Empalme, El Triunfo, General Antonio Elizalde Bucay, Guayaquil, Isidro Ayora, Milagro, Naranjal, Nobol, Palestina, Pedro Carbo, Playas, Samborondón, San Jacinto de Yaguachi, Santa Lucía, Simón Bolívar
Imbabura	Antonio Ante, Ibarra, Pimampiro, Urcuquí
Loja	Calvas, Catamayo, Celica, Chaguarpamba, Espíndola, Gonzanamá, Loja, Macará, Olmedo, Paltas, Pindal, Puyango, Quilanga, Saraguro, Sozoranga, Zapotillo
Los Ríos	Baba, Babahoyo, Mocache, Montalvo, Palenque, Pueblo Viejo, Quevedo, Quinsaloma, San Jacinto de Buena Fe, Urdaneta, Valencia, Ventanas, Vinces
Manabí	Bolívar, Chone, Flavio Alfaro, Jama, Jaramijó, Jipijapa, Junín, Manta, Montecristi, Olmedo, Paján, Pedernales, Pichincha, Portoviejo, Puerto López, San Vicente, Santa Ana, Sucre, Tosagua
Morona Santiago	Gualaquiza, Huamboya, Limón Indanza, Pablo Sexto, Palora, San Juan Bosco, Santiago, Taisha, Tiwintza
Napo	Archidona, Carlos Julio Arosemena Tola, El Chaco, Quijos, Tena
Orellana	La Joya de los Sachas
Pastaza	Arajuno, Mera, Pastaza, Santa Clara
Pichincha	Cayambe, Mejía, Pedro Moncayo, Pedro Vicente Maldonado, Puerto Quito, Quito, Rumiñahui, San Miguel de los Bancos
Santa Elena	La Libertad, Salinas, Santa Elena
Sto. Domingo Tsáchilas	La Concordia, Santo Domingo
Sucumbíos	El Dorado Cascales, Lago Agrio, Shushufindi, Sucumbíos
Tungurahua	Ambato, Baños, Cevallos, Patate, Quero, San Pedro de Pelileo, Santiago de Pillaro, Tisaleo
Zamora Chinchipe	Centinela del Cóndor, Chinchipe, El Pangui, Nangaritzta, Paquisha, Yacuambi, Yantzaza, Zamora

● Cantones en semáforo verde (9)

Provincia	Cantones
Azuay	Sevilla de Oro
Cañar	Suscal
Guayas	Daule, Salitre, Lomas de Sargentillo, Marcelino Maridueña, Naranjito
Orellana	Aguarico
Tungurahua	Mocha

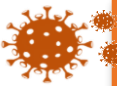

Informe de Situación COVID-19 Ecuador

Fecha y Hora de actualización: viernes, 03 de julio de 2020 - 16:25:19



Fuente Oficial: Comité de Operaciones de Emergencia Nacional

8. Mapa de casos confirmados por provincia de pruebas PCR

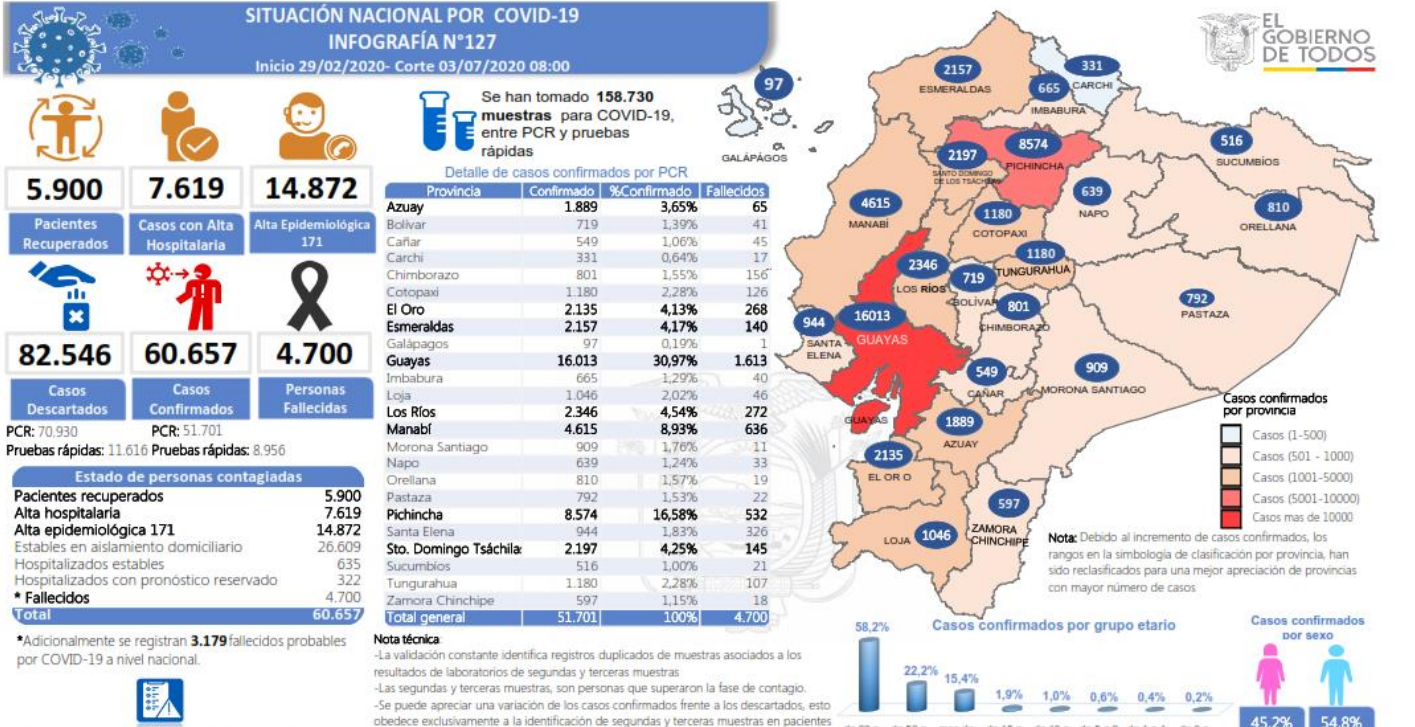



Informe de Situación COVID-19 Ecuador

Fecha y Hora de actualización: viernes, 03 de julio de 2020 - 16:25:19



Fuente Oficial: Comité de Operaciones de Emergencia Nacional

Región Costa	
Provincia/Cantón	Confirmado
El Oro	2135
Arenillas	134
Huacillas	144
Machala	1194
Pasaje	109
Santa Rosa	288
Atahualpa	7
Zaruma	34
Portovelo	70
El Guabo	93
Balsas	20
Las Lajas	2
Piñas	40
Esmeraldas	2157
Esmeraldas	1042
Quinindé	567
Rioverde	84
Atacames	122
Mulidne	63
San Lorenzo	44
Eloy Alfaro	235
Guayas	16013
Alfredo Baquerizo Moreno	26
Balao	47
Balzar	171
Colimes	47
Daule	746
Durán	819
Empalme	257
Guayaquil	10945
Milagro	678
Naranjal	240
Pedro Carbo	175
Salitre	180
Samborondón	691
Santa Lucía	62
Playas	149
Simón Bolívar	13
San Jacinto De Yaguachi	197
Palestina	42
El Triunfo	175
Lomas De Saraguntillo	52
Naranjito	149
Cmel. Marcelino Maridueña	10
Nobol	24
Gral. Antonio Elizalde	86
Isidro Ayora	32
Los Ríos	2346
Baba	44
Babahoyo	865
Buena Fe	160
Mocache	8
Montalvo	66
Palenque	28
Puebloviejito	86
Quevedo	410
Urdaneta	78
Ventanas	356
Vinces	146
Quinsaloma	68
Valencia	31

Manabí	4615
24 De Mayo	52
Bolívar	84
Jipijapa	286
Manta	633
Montecristi	223
Portoviejo	1309
Rocafuerte	144
Santa Ana	150
Sucre	226
Paján	108
Jaramijó	54
Olmado	28
Junín	32
El Carmen	285
Puerto López	60
Pichincha	71
Chone	412
Flavio Alfaro	41
Pedernales	215
Tosagua	145
Jama	15
San Vicente	42
Santa Elena	944
Santa Elena	406
La Libertad	345
Salinas	193
Sto. Domingo Tsáchilas	2197
La Concordia	392
Santo Domingo	1805
Total Región Costa	30407

Región Sierra	
Provincia/Cantón	Confirmado
Azuay	1889
Camilo Ponce Enriquez	73
Cuenca	1656
Gualaceo	26
Santa Isabel	23
El Pan	1
Nabón	6
Paute	52
Sigsig	25
Sevilla De Oro	8
San Fernando	3
Guachapala	3
Girón	6
Pucara	2
Chordeleg	4
Oña	1
Bolívar	719
Chillanes	28
Chimbo	34
Guaranda	339
San Miguel	55
Echeandía	130
Caluma	97

Las Naves	36
Cañar	549
Azogues	119
Déleg	7
La Troncal	275
El Tambo	42
Biblidán	14
Suscal	8
Cañar	84
Carchi	331
Bolívar	48
Tulcán	207
Montuñar	17
Mira	33
San Pedro De Huaca	13
Espejo	13
Chimborazo	801
Colta	98
Riobamba	520
Cumandá	41
Guano	58
Chambo	14
Guamote	30
Alausí	40
Chunchi	3
Paltananga	11
Penipe	10
Cotopaxi	1180
Panquea	18
Pujilí	131
Salcedo	192
La Maná	109
Latacunza	574
Sigchos	26
Saculullí	130
Imbabura	665
Ibarra	333
Otavalo	196
Cotacachi	36
Antonio Ante	45
Pimampiro	10
San Miguel De Urcuquí	10
Loja	1046
Cálvas	11
Célica	31
Loja	858
Macará	22
Catamayo	27
Gonzanamá	7
Olmado	1
Sarauro	11
Chaguarpamba	5
Zapotillo	3
Paltas	55
Sozoranga	1
Espindola	3
Puyango	13
Pichincha	8574
Mejía	200
Pedro Vicente Maldonado	5
Quito	7816
San Miguel De Los Bancos	9
Pedro Moncayo	17
Cayambe	80
Puerto Quito	49
Rumiñahui	338

Tungurahua	1180
Ambato	801
San Pedro De Pelileo	211
Santiago De Pillaro	30
Quero	14
Cevallos	10
Moccha	1
Tisaleo	15
Patate	16
Baños De Agua Santa	16
Total Región Sierra	16934

Región Amazónica	
Provincia/Cantón	Confirmado
Morona Santiago	909
Gualaquiza	169
Morona	277
Sucúa	92
Palora	106
Taisha	65
Limón Indanza	23
Santiago	59
Twintza	5
Pablo Sesto	14
Logroño	66
Huamboya	25
San Juan Bosco	8
Napo	639
El Chaco	49
Quitos	428
Tena	4
Archidona	122
Carlos Julio Arosemena Tola	6
Orellana	810
Orellana	618
La Joya De Los Sachas	83
Loreto	27
Aquarico	82
Pastaza	792
Pastaza	529
Mera	154
Santa Clara	44
Arajuno	65
Sucumbios	516
Cuyabeno	14
Lago Agrio	419
Shushufindi	48
Putumayo	5
Sucumbios	1
Cascales	19
Gonzalo Pizarro	10
Zamora Chinchipe	597
Nanqaritza	10
Yantzaza	220
Zamora	188
Paquitsha	15
El Panqui	74
Centinelas Del Cóndor	39
Yacuambi	44
Palanda	1
Total Región Amazónica	4263

Región Insular	
Provincia/Cantón	Confirmado
Galápagos	97
San Cristóbal	17
Isabela	14
Santa Cruz	66
Total Región Insular	97

Fuente: Ministerio de Salud Pública

9. Enlaces de acceso a información generada por la emergencia

Toda la información de la emergencia la pueden encontrar en:

<https://www.gestionderiesgos.gob.ec/coe-nacional/>



1. Infografía e Informe de Situación

<https://www.gestionderiesgos.gob.ec/informes-de-situacion-covid-19-desde-el-13-de-marzo-del-2020/>



2. Resoluciones

<https://www.gestionderiesgos.gob.ec/resoluciones-coe/>



3. Protocolos y Manuales

<https://www.gestionderiesgos.gob.ec/protocolos-y-manuales/>



4. Participantes de las sesiones del COE Nacional

<https://www.gestionderiesgos.gob.ec/participantes-de-las-sesiones-del-coe-nacional/>



5. Datos Abiertos

<https://www.gestionderiesgos.gob.ec/datos-abiertos/>



6. Mapa de semaforización Cantonal

<https://srvportal.gestionderiesgos.gob.ec/portal/apps/webappview/index.html?id=5ecd2baea7024774b72765fb764d3690>



7. Actas COE Nacional

<https://www.gestionderiesgos.gob.ec/actas-coe-nacional/>



<https://www.coronavirusecuador.com>

<https://ecuador.analiticacovid.com/>