

# Informe de Situación COVID-19 Ecuador

Fecha y Hora de actualización: Lunes, 20 de julio de 2020 - 16:29:30



Fuente Oficial: Comité de Operaciones de Emergencia Nacional

Informe No.

052

## 1. Identificación de la situación epidemiológica



<b>Localización:</b>	Nivel nacional
<b>Fecha de inicio de situación peligrosa:</b>	Desde el 29 de febrero de 2020 hasta la actualidad
<b>Descripción de la situación:</b>	El Ministerio de Salud Pública en coordinación con la OMS, ha trabajado en el seguimiento a la enfermedad desde que se emitió la alerta mundial. El 29 de febrero de 2020 se confirmó el primer caso de esta enfermedad en el Ecuador. Se activó el COE Nacional para la coordinación de la emergencia.

## 2. Situación actual

El 11/03/2020 la OMS declaró el COVID-19 pandemia global, por tanto, mediante Acuerdo Ministerial No 00126-2020 emitido el 11 de marzo por la Ministra de Salud, se declara el Estado de Emergencia Sanitaria en el Sistema Nacional de Salud.

### Resoluciones del COE Nacional del 17 de julio 2020

- Incrementar operativos de control en 7 parroquias del Distrito Metropolitano de Quito que registran el mayor índice de incivildades según los reportes presentados por el Municipio de Quito, Ministerio de Salud Pública, ECU 911, Policía Nacional; los operativos de control se implementarán de la siguiente manera:
  - Circuito N°1 a cargo del control de la Policía Nacional, comprende las parroquias: Chillogallo, Belisario Quevedo y Calderón.
  - Circuito N°2 a cargo del control de las Fuerzas Armadas, comprende las parroquias: Cotocollao y Guamaní.
  - Circuito N°3 a cargo del control del Cuerpo de Agentes de Control Metropolitano – CACM, comprende las parroquias Centro Histórico y La Magdalena.

La presente disposición entrará en vigencia el viernes 17 de julio de 2020, se evaluarán los resultados de su implementación en 7 días, y; de ser necesario se determinarán acciones restrictivas.

- Requerir a la Mesa Técnica de Trabajo N°2 del COE Nacional, conformar un equipo de trabajo en conjunto con los COE Cantonales, el mismo deberá analizar la situación de los cantones para determinar la existencia de un posible repunte de casos positivos de COVID 19, de manera que se generen insumos para determinar mecanismos de control a aplicar en conjunto con los GAD's municipales.
- Disponer a los Gobiernos Autónomos Descentralizados que, en aplicación del principio constitucional de descentralización subsidiaria, ejerzan el control del espacio público, adopten las decisiones en el ámbito de sus competencias y observen los parámetros y límites a las definiciones determinadas por el Comité de Operaciones de Emergencia Nacional, conforme lo dispuesto en el Dictamen N°3-20-EE/20 de la Corte Constitucional.
- Autorizar a partir de las 0:00 del sábado 01 de agosto de 2020, incrementar de 30% a 50% las frecuencias en las operaciones aéreas comerciales internacionales y domésticas regulares en todos los aeropuertos del país. Este porcentaje no podrá exceder del 50% de las frecuencias autorizadas a las aerolíneas en su permiso de operación, para lo cual, se designa al Ministerio de Transporte y Obras Públicas se encargue de notificar a las aerolíneas sobre el porcentaje autorizado. Todos los pasajeros que lleguen al país deberán cumplir las normas establecidas por el COE Nacional y aquellas que, para este propósito emita la Autoridad Sanitaria Nacional. Dicha medida podrá ser evaluada de acuerdo a la evolución de la emergencia sanitaria.

## 3. Resumen de cifras de afectaciones por COVID-19

Se ha tomado 158730 muestras para COVID-19, entre PCR y pruebas rápidas.



Pacientes recuperados



Casos con Alta Hospitalaria



Altas epidemiológicas  
171



Casos Descartados



Casos Confirmados



No. de Fallecidos

<b>Totales:</b>	<b>5.900</b>	<b>9.725</b>	<b>16.330</b>	<b>101.720</b>	<b>74.620</b>	<b>5.318</b>
-----------------	--------------	--------------	---------------	----------------	---------------	--------------

Fuente: Ministerio de Salud Pública

Fecha y hora de corte: 20/07/2020 08:00

- Los pacientes confirmados y los contactos de los mismos; cuentan con vigilancia epidemiológica y control médico por parte de funcionarios del Ministerio de Salud Pública.
- Las condiciones de los casos de COVID-19 que se han confirmado en el país son:
  - 5900 recuperados
  - 9725 con alta hospitalaria

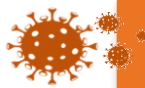

# Informe de Situación COVID-19 Ecuador

Fecha y Hora de actualización: Lunes, 20 de julio de 2020 - 16:29:30



Fuente Oficial: Comité de Operaciones de Emergencia Nacional

- o 16330 con alta epidemiológica 171
  - o 36270 se mantienen estables en aislamiento domiciliario.
  - o 732 hospitalizados estables.
  - o 345 hospitalizados con pronóstico reservado.
  - o 5318 fallecidos.
- Adicional, hasta fecha se registran 3379 fallecidos probables por COVID-19 a nivel nacional.

## 4. Resumen de cifras de atención ante la emergencia

### Llamadas de emergencia atendidas



	Tipo	Cantidad
LÍNEA 171	Total llamadas de tipo COVID	752.680
	Derivadas a médicos	92.452
	Para atención especial	16.112
ECU 911	Llamadas de Alertas relacionadas con el código ESPII	30.616
	Alertas de video vigilancia por aglomeraciones y/o concentraciones de personas	7.944
	Llamadas por aglomeraciones y/o concentraciones de personas	36.666
	Alertas relacionadas con toque de queda	105.148
	Alertas relacionadas con levantamiento de cadáveres	13.735

### Asistencia Social



Institución que entrega	Tipo de asistencia	Total entregado
MIES	Bonos de protección familiar	749.052
	Kit de asistencia humanitaria	1.524.988
MINEDUC	Kit de alimentación escolar	20.265
MPCEIP	Donaciones entregadas*	298.551
IEPS		166.190
MAG		34.983
CRUZ ROJA ECUATORIANA	Insumos de alimentos	5.875
	Kit de higiene	335
	Kit de aseo	216
	Kit de alimentos para albergues	2.783
SENAGUA	Atención Psicosocial	1.708
	Sachet purificadores de agua (10 litros) entregados	283.440
	Hipoclorito de calcio al 70% kg	16.207
DEVIF	Distribución de agua en tanqueros m3	6.912
	N° de casos de violencia intrafamiliar atendidos por llamadas de auxilio Ecu-911 y 1800 DELITO	2.205
DINAPEN	# Coordinaciones de medidas de protección con Juntas Cantonales, Tenencias y Jefaturas Políticas	1.356
	# Coordinación con Casas de acogida para el ingreso a víctimas de violencia intrafamiliar	61
	Red implantadas mediante chats institucionales para la atención a víctimas de violencia intrafamiliar	140
	Número de casos de vulneración de derechos a niños, niñas y adolescentes afectados por la emergencia.	251
	Número de NNA que ingresan a Ecuador en vuelos humanitarios.	1444
	Número de NNA ingresados a casa de acogida por la emergencia sanitaria (Cuando intervenga DINAPEN).	3
Número de NNA entregados a familia ampliada por la emergencia sanitaria (Cuando intervenga DINAPEN).	7	

\*Incluye la donación de 1.000.195 entregados a la Cooperativa de Ahorro y Crédito Jardín Azuayo para otorgar créditos dirigidos a los emprendedores.

SNGRE: Entrega de bienes para la implementación de los diferentes CAT

Detalle	Cantidad	Detalle	Cantidad	Detalle	Cantidad
Mascarillas	77357	Pañales	342	Kit de biombos ( 10 biombos)	71
Almohadas	10893	Caia de tabletas para purificar	275	Refrigeradora	70
Juegos de sábanas	9370	Carpas	248	Tanques para agua	66
Camas	9105	Cepillo dental	220	Kit de vajilla familiar	58
Colchones	8921	Conjunto de camas de 20	207,5	Azadones	56
Colchas de hilo	7152	Cepillos plásticos/ropa	182	Ataúd	51
Papel higiénico	3775	Toallas	169	Kit complementario de higiene personal	47
Conjunto de almohada	2310	Catres	141	Balde	45
Biombos	1878	Cucharas	136	Cucharon de acero- grande	40
Cobijas	1710	Esponjilla para platos	130	Visores	40
Kit volcánico	1120	Kit de limpieza comunitario	109	Tachos para basura	28

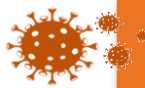

# Informe de Situación COVID-19 Ecuador

Fecha y Hora de actualización: Lunes, 20 de julio de 2020 - 16:29:30



## Fuente Oficial: Comité de Operaciones de Emergencia Nacional

Jaboneras con tapa	996	Trapeadores	94	Botellones de agua de 20 lt	25
Jarros	690	Ollas	91	Kit de menaje de cocina comunitario sin olla	19
Toldos	652	Recolector de basura	89	Desinfectante	19
Tabletas para purificar el agua	577	Platos	82	Kit complementario de menaje de cocina	18
Frazadas	545	Kit de dormir	80	Kit complementario de limpieza familiar	17
Sillas	537	Escobas plásticas	75	Kit complementario de higiene personal	10
Tazones plásticos	500	Mesas	75	*Otros	81
Fundas para basura	377	Tanques de oas	74	<b>Total general</b>	<b>142045,5</b>

\*(Cantimplora, Cabina ducha, Fundas para cadáver, Base de soporte móvil para tanques para agua de 2.500 litros, Anaquel, Congeladores, Velador, Sleeping, Nevera, Machete, Barra, Kit de cocina, Cocina, Vitrina, Kit complementario de alimentos, Generador eléctrico, Termo)

## Donaciones y soporte especializado recibido de otros países y organismos internacionales

Se ha recibido asistencia de: Alemania, Antigua v Barbuda, Arabia Saudita, Argentina, Australia, Bélgica, Brasil, CAF, Canadá, CATAR, China, Colombia, Corea del Sur, CTBTO, España, Estados Unidos, Finlandia, Francia, Hong Kong, India, Italia, Japón, México, Movimiento de la Cruz Roja Media Luna Roja, Noruega, OEA, OIT, ONU, Países Bajos, Panamá, Perú, Reino Unido, RIADIS, Singapur, Suiza, Taiwan, UE, UNICEF, Vaticano.

Tipo de asistencia humanitaria	Número de ítems
Aqua	4.000
Alberque y vivienda	1.200
Alimentos	382.825
Asistencia Financiera No Reembolsable	23.510.783
Asistencia médica	1.834
Asistencia técnica	154.704
Equipamiento médico	257.037,00
Equipos (Aqua/saneamiento/higiene)	172
Extensiones hospitalarias	2.490
Insumos (Aqua/saneamiento/higiene)	1.393.213
Insumos médicos	172.002
Insumos para desinfección	53566
Medicina	710.017
Recuperación temprana de medios de vida	3.464
Repuestos	3
Tecnología	10
vehículos	5
Vestimenta protección	2.217.989
<b>Suma total</b>	<b>28.865.314</b>

\*La Asistencia Financiera no Reembolsable corresponde al total de la Oferta Recibida y en Transito de la Ayuda Humanitaria para el COVID-19. La asistencia financiera no reembolsable eventualmente se traducirá en bienes, servicios o insumos para beneficio de la entidad receptora en el ámbito del covid19

En el siguiente enlace podrá encontrar el detalle de asistencia recibida: <https://docs.google.com/spreadsheets/d/e/2PACX-1vS5yxghBi173-LdnwtvjXX87xfDO1svbADswo-EEQ1rqOvVI0NBtlPgPVHo7F4BeB7Ow6bN4S5iVnO/pubhtml?gid=2008047138&single=true>

- Activación de Alojamientos Temporales e infraestructuras para atención de la emergencia



Alojamientos Temporales	Cantidad
Para personas en situación de la Calle	27
Para Personas en situación de emergencia	6

### Infraestructuras acondicionadas para atender la emergencia

Activado para:	Infraestructura de:	
	Secretaría del Deporte	MINEDUC
Descanso médico	6	-
Centros APO	19	1
Centros de acopio	6	2
Alojamiento de FFAA	-	13
Alojamiento de Policía Nacional	-	2
Hospital temporal	-	2
Alojamiento de Vehículos Retenidos	-	2
Alojamientos Temporales	-	9
<b>Total</b>	<b>31</b>	<b>31</b>

- Alertas de Seguridad



SECTOR	Alertas	Cantidad
EDUCACIÓN	Instituciones Educativas Robadas	297
MDG	Establecimientos clausurados entre Intendencia y Comisarías de Policía	660
	Eventos públicos suspendidos entre Intendencia y Comisarías de Policía	968
PPNN	Número de personas que abandonaron el APO verificado en los controles aleatorios efectuados por el subsistema preventivo	179

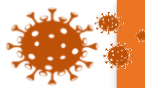

# Informe de Situación COVID-19 Ecuador

Fecha y Hora de actualización: Lunes, 20 de julio de 2020 - 16:29:30

Fuente Oficial: Comité de Operaciones de Emergencia Nacional

	Número de personas con 1 sanción en cumplimiento al acuerdo Ministerial 002- 2020 por el SIIPNE 3W	108.837
	Número de personas con 2 sanciones en cumplimiento al acuerdo Ministerial 002- 2020 por el SIIPNE 3W	8.444
	Número de personas con 3 sanción (DETENIDOS) en cumplimiento al Ac Minist 002-2020 registrados por el SIIPNE 3W	219
	Retención de vehículos de quienes incumplen restricción vehicular o toque de queda (24Hrs)	20.001

## Operativos y monitoreo de control



Institución que ejecuta	Tipo de operativos/monitoreo	Cantidad
MAG	Número de monitoreo realizados a mercados mayoristas	16.936
	Número de monitoreo realizados a mercados minoristas	72.935
	Número de monitoreo de ferias libres	3.896
	Número de monitoreo de supermercados	48.222
	Número de monitoreo de mega tiendas	2.331
	Número de monitoreo de minimarkets o tiendas de barrio	14.839
	Otros (puestos provisionales monitoreados)	3.116
MDG	Operativos de control realizados entre intendencia y comisarías de policía	77.189
	Establecimientos controlados	527.070
PPNN	Número de controles efectuados a lugares de estadía en donde se encuentran en apo las personas que ingresaron al país en vuelos humanitarios	18.734
	Número de operativos para el cumplimiento del decreto 1017 registrados por el siipne 3w	380.021
	Números de controles aleatorios efectuados por el subsistema preventivo a personas en aislamiento preventivo obligatorio	202.127
ARCSA	Operativos de control en farmacias en establecimientos ARCSA	11.226

## Operaciones financieras



	Operación	Cantidad
BAN ECUADOR	Operaciones de crédito entregadas	14.956,00
	Monto en USD	98.70 millones
	Operaciones de deudas refinanciadas	23.499,00
	Monto en USD	153,301.8 miles
CFN	Operaciones de crédito entregadas	1.889,00
	Monto en USD	85,13 millones
	Operaciones de deudas refinanciadas	33,00
	Monto en USD	39,63 millones

## Asesorías, capacitaciones y soporte al sector productivo



Institución que brinda	Tipo	Cantidad
MPCEIP	Asesoría a empresas	1.122,00
	Asesorías a unidades productivas artesanales, MIPYMES	13.622
IEPS	Personas capacitadas en cursos On line	14.552
MAG	Canastas comercializadas mediante agro tienda	26.452,00
MINTUR	Número de turistas extranjeros asistidos	7.764,00
	Numero de ecuatorianos retornados asistidos	31.776,00
MDT	Numero de teletrabajadores emergentes a nivel nacional servidores públicos	286.401,00
	Numero de teletrabajadores emergentes a nivel nacional sector privado	144.266,00

## Traslados de personas



Institución responsable	Tipo de traslado	Cantidad
MREMh	Ecuatorianos que han retornado al país	13.937
	Extranjeros que han salido en vuelos humanitarios	14.639
ANT	Traslados logísticos de vuelos humanitarios	334
	Número de personas trasladadas( # de pasajeros )	10.846
PMU	Personas trasladadas que cumplieron apo (apoyo del estado)	1.321
	Personas trasladadas que cumplieron apo (por sus propios medios)	4.270

## 5. Acciones de respuesta del Sistema Nacional Descentralizado de Gestión de Riesgos (SNDGR)

El Comité de Operaciones de Emergencias Nacional (COE-N) fue activado el 13 de marzo del 2020 en el Sala de Crisis del ECU911, presidido por el Vicepresidente de la República y se mantiene en sesión permanente.

Todas las Instituciones del Sistema Nacional Descentralizado de Gestión de Riesgos (SNDGR) han aplicado sus planes de contingencia y medidas de precaución ante la declaratoria de emergencia sanitaria. A continuación, se presenta las principales acciones realizadas por cada sector del SNDGR:

### MTT1. – AGUA SEGURA SANEAMIENTO Y GESTIÓN DE RESIDUOS

- MAAE realizó acciones de medición de cloro en hospitales y en sistemas comunitarios, con el apoyo de UNICEF y FFAA abastecieron de agua potable en Esmeraldas. Entregó purificadores de agua. Adicional capacitó a los usuarios a cerca de agua segura, e instaló lavatorios portátiles en Orellana y Sucumbíos.



## Fuente Oficial: Comité de Operaciones de Emergencia Nacional

- ARCSA analizó los resultados de la toma de muestras para verificar la calidad de agua en el parámetro de cloro residual, en los prestadores de servicios públicos con plantas de tratamiento de agua potable. Continúa con la toma de muestras para verificar la calidad de agua en el parámetro de cloro residual en los prestadores de servicios públicos con plantas de tratamiento de agua potable en los GAD que no cumplieron con el parámetro.
- AME brindó asistencia técnica a los GAD que no cumplieron con el cloro residual en el último análisis realizado por el ARCSA

### MTT 2.- SALUD Y ATENCIÓN PREHOSPITALARIA

- Se cuenta con 176 hospitales públicos y 35 del sector privado específicamente para atender casos COVID-19.
- Coordinación interinstitucional para el seguimiento de casos Covid-19 y articulación en el sistema de Salud.
- Los Cuerpos de Bomberos de diferentes cantones apoyan en las acciones de respuesta para diferentes situaciones tales como: Control de acceso a mercados y sitios de concentración de gente para toma de temperatura y mantener la distancia, limpieza y descontaminación de calles con mayor concentración de gente, colabora en la limpieza y descontaminación de vehículos institucionales de otras instituciones, transporte de personas que requieren tratamientos hospitalarios desde su domicilio a los centros de atención médica, abastecimiento de agua en zonas rurales, apoyo logístico a los GAD parroquiales a las áreas de inclusión social, transporte de kit de alimentos en coordinación con instituciones municipales, transporte de personas que salen del Aislamiento Preventivo Obligatorio, y realiza el control de temperatura en Terminales Terrestres..
- Cruz Roja coordina y ejecuta el abastecimiento de sangre y hemocomponentes a nivel nacional.

### MTT 3.-SERVICIOS BÁSICOS ESENCIALES

- MTOP y la DGAC otorgan permisos para realizar operaciones internacionales regulares y chárter.
- En la Red Vial Estatal E45: Vía Baeza-Lago Agrío, sector San Rafael, km 67, fisuras en la infraestructura, vía habilitada las 24 horas por la variante provisiona, en el km 66 la vía se encuentra parcialmente habilitada.
- Red Vial E45, Vía Macas-Puyo, sector puente sobre el río Upano, vía parcialmente habilitada. Vías alternas Sevilla-Seipa-Sucúa y Quito- Ambato- Guamote- Macas. Se contempla la colocación de un puente Bailey en el sitio de afectación.
- El sector eléctrico se encuentra operando al 100% en todos sus sistemas.
- MERNNH continua con actividades de Remediación Ambiental y Social por la rotura Oleoductos SOTE, OCP y Poliducto SH-Q. El porcentaje de avance global del proyecto de remediación es de 76,19%
- ARCH moviliza vehículos de transporte de Combustibles y GLP sin novedad, realiza operativos sobre abastecimiento de combustibles y GLP, verifica el cumplimiento de los protocolos de seguridad en las Terminales de Combustibles y GLP. Adicional, verifica el cumplimiento de protocolos de seguridad por parte de las Comercializadoras de Combustibles y GLP. Se verifica el stock de productos limpios en las tres refinerías del país.
- El sector telecomunicaciones se encuentra operando con normalidad en todos sus servicios. Adicional se ha coordinado el envío de SMS conforme lineamientos establecidos por el SNGRE.

### MTT4.- ALOJAMIENTOS TEMPORALES Y ASISTENCIA HUMANITARIA

- MSP y MREMH continúan trabajando en los aeropuertos de Quito y Guayaquil en la recepción de vuelos, MSP por su parte en el seguimiento de pacientes con reportes de emergencia, entrega de certificados de culminación de APO en hoteles en Quito, Guayaquil y Manta.
- MIES permanece con el seguimiento y acompañamiento a los usuarios de sus servicios en medidas de prevención y cuidado frente a la emergencia, así como actividades que pueden realizar en el marco de la emergencia de acuerdo con planificaciones previamente desarrolladas para niños, niñas de 0 a 3 años, personas con discapacidad y personas adultas mayores. Con el fin de brindar protección a niños, niñas y adolescentes solos y/o no acompañados, se mantiene la recepción y cuidado integral en los centros de acogida mientras se activa la hoja ruta para búsqueda de familia ampliada.
- El SNGRE con el fin de fortalecer la capacidad de respuesta del SNDGR, ha entregado bienes para la implementación de Centros de Alojamiento Temporales y atención ciudadana.
- SDH, DINAPEN y MIES, trabajan articuladamente para la atención integral permanente a NNA que arriban al país por vía aérea, con la finalidad de precautelar la integridad de estos, tomar el procedimiento legal correspondiente en el caso de menores sin sus padres o representantes legales y acompañar a adolescentes solos o separados hasta encontrar un lugar para su estancia.
- DEVIF mantiene las medidas de atención y prevención de vulneración de derechos y continua con la Campaña "Convivencia Pacífica". Mantiene 28 redes implantadas mediante chats institucionales para fortalecer la atención a víctimas de violencia intrafamiliar.
- La SDH coordina la activación del Sistema Integral de Protección a víctimas de Violencia. Se articula con Ministerio de Gobierno para contar con la referencia y contra referencia de casos de violencia de género. Mantiene el apoyo

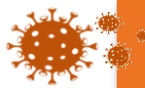

## Fuente Oficial: Comité de Operaciones de Emergencia Nacional

logístico al MIES para la entrega de kits de alimentos. Promueve la campaña de difusión para la prevención de violencia intrafamiliar y el trabajo coordinado para levantamiento de información de víctimas de violencia en vuelos humanitarios, coordina el apoyo con materiales de bioseguridad para casas de acogida y centros de atención integral. Coordinación con ECU911 para definir hoja de ruta de atención a víctimas de violencia de género e intrafamiliar reportados al SIS-ECU911. Articulación de los Sistemas Locales de Protección a nivel nacional.

- MREMH realiza la coordinación con las Misiones Diplomáticas/Consulados del Ecuador en el exterior para el retorno de ecuatorianos a través de vuelos humanitarios. Así como, la coordinación interinstitucional y con las Misiones Diplomáticas acreditadas en el Ecuador para la salida de ciudadanos extranjeros que retornan a sus países.
- El Consejo Nacional para la Igualdad Intergeneracional coordina con los actores del Sistema de Protección de Derechos y autoridades municipales para fortalecer la respuesta que CCPD y JCPD, socializa e implementa el protocolo de articulación de los sistemas locales de Protección de Derechos de niñas, niños y adolescentes y personas adultas mayores en el marco de la emergencia sanitaria por COVID-19
- MINEDUC coordina con DINAPEN la atención de NNA en condición de vulnerabilidad identificados en el sistema educativo nacional.
- CONADIS, atiende casos de personas con discapacidad, que han solicitado apoyo en diferentes temas laborales.
- La Secretaría del Deporte en conjunto con otras instituciones adelanta campañas comunicacionales que refuerzan la guía de movilidad urbana sostenible. Permanece la gestión de lineamientos para reapertura de gimnasios con el fin de proteger y promover el derecho al libre ejercicio. Mantiene su primer ciclo de capacitaciones de actividad física, seguridad sanitaria relacionada al deporte, así como el apoyo con vehículos y personal institucional para las campañas "Dar una mano sin dar una mano" y "El deporte nos Une".

## MTT5.-EDUCACIÓN EN EMERGENCIAS

- La Senescyt conforma de grupos de investigación en las Instituciones de Educación Superior. Las instituciones de Educación Superior prestan instalaciones en calidad de Centros de acopio, hospitales y centros de salud y equipamiento de insumos. 15 Instituciones de Educación Superior autorizados por el ACCES, aportan con el procesamiento de pruebas de diagnóstico PCR de SARS-COV2.
- Ministerio de Educación activó el clúster de Educación liderado por UNICEF. Implementó el Plan Educativo COVID-19, que garantiza el servicio educativo. Implementa los lineamientos para entrega/recepción de las instituciones educativas destinadas como alojamientos temporales en situaciones de emergencia. Continúa con fumigaciones y desinfección de instituciones educativas a nivel nacional. Adicional entregó de Kits de Alimentación Escolar.
- Ministerio de Educación emitió el Acuerdo Ministerial Nro. MINEDUC-MINEDUC-2020-00013-A, mediante el cual se dispuso de manera obligatoria la suspensión de clases de manera presencial en todo el territorio ecuatoriano. Para dar continuidad al servicio de educación, se actualizó la plataforma <https://recursos2.educacion.gob.ec>.
- Inició clases para régimen Costa - Galápagos el 01 de junio de 2020 bajo la modalidad "Estudiando desde casa". Para régimen Sierra-Amazonía se mantiene suspendidas la asistencia a clases de manera presencial.

## MTT 6.- MEDIOS DE VIDA Y PRODUCTIVIDAD

- Ministerio de Turismo en conjunto con las Embajadas brindan asistencia a turistas nacionales y extranjeros sobre el tema de salvoconductos, movilización y protocolos. MINTUR continúa asesorando a los consulados y Embajadas respecto a la movilización de turistas que deben tomar sus vuelos humanitarios, adicional brinda asesoramientos a establecimientos de alojamiento turístico sobre el Protocolo de ecuatorianos retornados.
- El Ministerio de Cultura y Patrimonio a través del Instituto Nacional de Patrimonio Cultural (INPC) presenta medidas de bioseguridad a ser utilizadas en servicios y espacios culturales de atención pública de la institución. Las medidas y procedimientos básicos de actuación a considerar en la reapertura de los servicios y espacios culturales se aplicarán en el Palacio La Circasiana (Quito), Casa de las Palomas (Cuenca), centros documentales, reservas y exposiciones que tiene el INPC en todas sus direcciones zonales.
- El Ministerio de Trabajo realiza inspecciones a nivel nacional a fin de verificar que no se vulneren los derechos de los trabajadores y que se acaten las disposiciones emitidas a través del Decreto Ejecutivo 1017 respecto de la suspensión de jornada laboral y teletrabajo.
- El Instituto de Economía Popular y Solidaria (IEPS) coordina con asociaciones y unidades de la EPS para la confección de mascarillas con el material donado, las que serán entregadas en articulación con el MIES.
- IEPS brinda asesoramientos en el Proceso de Compra Pública Inclusiva, comercialización de productos de las Organizaciones de la Economía Popular y Solidaria y UEP, participación en ferias inclusivas, necesidades de financiamiento con BANEQUADOR y Registro en RUEPS. Ejecuta el plan de plan de reactivación de la EPS mejoramos la competitividad de los negocios de este sector.
- MAG en coordinación con GAD Cantonales, Jefaturas Políticas y Comisarías monitorea el abastecimiento de productos que son parte de la canasta básica e insumos a nivel de establecimientos o cadenas de comercialización, y se realiza el levantamiento variación de precios. Realiza la fumigación preventiva y control de personas y vehículos

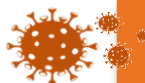

## Fuente Oficial: Comité de Operaciones de Emergencia Nacional

que ingresan y salen de las provincias con productos de primera necesidad, estas acciones se coordinan con el COE provincial, GAD, AGROCALIDAD, MSP Jefatura Política. Así también realiza la fumigación para desinfección de calles y hospitales en diferentes provincias. Coordina la ejecución de ferias para abastecer de productos agropecuarios a la población. Brinda apoyo logístico a productores para el transporte y comercialización de productos agrícolas

- MAG coordina la entrega de canastas AGRO TIENDA ECUADOR y entrega canastas hortícolas o kits alimenticios a personas vulnerables, La entrega se realiza a la población en el mercado local y en los domicilios de los ciudadanos, en coordinación con los COE provinciales y coordina donaciones con varias instituciones para ser entregadas a las familias más vulnerables.
- BanEcuador y la Corporación Financiera Nacional (CFN), realiza el refinanciamiento de deudas y entrega de operaciones de créditos para actividades productivas. Continúa con la sanitización de billetes y monedas. Realiza un alcance a la instrucción para pago de bono de protección familiar por emergencia covid-19, de acuerdo a nueva calendarización dispuesta por el MIES para acreditación en cuentas de ahorro y para pago en ventanillas, de acuerdo al último dígito de cédula del beneficiario.
- El Ministerio de Producción Comercio Exterior Inversiones y Pesca (MPCEIP) recolecta donaciones de diferentes empresas y coordina con las autoridades para entrega en sectores vulnerables, de igual manera apoya en la comercialización a productores locales. Coordina con MAG y los GAD la venta de canastas con productos elaborados por las Mipynes y artesanos. Continúa asesorando y brindando asistencia técnica a mipymes y artesanos para la elaboración de insumos relacionados con la emergencia, y reactivación productiva.

## MTT 8.- COOPERACIÓN INTERNACIONAL

- A través de la gestión de la MTT8, varios países y Organizaciones han donado y brindan soporte especializado para atender la emergencia, lo cual se detalla en el punto 4, en la sección de: Donaciones y soporte especializado recibido de otros países y organismos internacionales.
- Las acciones de la Cancillería han permitido que la cooperación internacional llegue al país, a través de cooperantes bilateral, multilaterales, empresas privadas y organismos no gubernamentales.
- La ONU anunció que el Ecuador será parte del Plan Global de Respuesta Humanitaria frente al COVID-19.
- EL MREMH realiza las coordinaciones respectivas con las diferentes embajadas para gestionar el apoyo internacional.
- MREMH en coordinación con las instituciones de la MTT8, coordina y ejecuta seminarios virtuales con temas de interés para enfrentar la emergencia por el COVID-19.

## GT1.- LOGISTICA

- Cuerpo de Bomberos realiza perifoneo con la campaña quédate en casa, en las diferentes provincias, adicional brinda apoyo logístico con el transporte de kits de alimentos.
- ANT mantiene 68 terminales de transporte Terrestres de pasajeros a nivel nacional cerrados. Además, mantiene coordinación para atender traslado de pintas de sangre solicitado por la Cruz Roja., así como también traslado de insumo médicos y de personas que arriban en vuelos humanitarios hacia hoteles donde cumplen el APO.
- Correos del Ecuador realiza el traslado de pintas de sangre conforme requerimientos de la MTT2. La flota operativa de las provincias de Manabí, Los Ríos, Chimborazo y Azuay continúan brindando apoyo en la provincia del Guayas.
- Correos del Ecuador coordina con MIES para llegar a la población en APO con raciones alimenticias, de igual manera coordina con la MTT6 el traslado de la materia prima donada por el Ministerio de Producción, Comercio Exterior, Inversiones y Pesca, y con la GT2 para el traslado de Kit de protección personal.
- FFAA coordina con la MTT2 el transporte aéreo y terrestre de pintas de sangre y sus derivados, adicional de insumos médicos conforme a requerimientos.
- Los Centros Binacionales de Atención en Frontera (CEBAF) cuenta con el contingente de las Fuerzas Armadas.
- ECU 911 mantiene 4.779 cámaras de video vigilancia operativas a nivel nacional para el monitoreo pertinente.
- Personal de las FFAA y de PPNN se encuentran operativo y atendiendo los requerimientos de las mesas técnicas.

## GT2.- SEGURIDAD Y CONTROL

- Ministerio de Gobierno realiza operativos de control entre Intendencia y Comisarías de policía a nivel nacional.
- SNAI, realiza la desinfección de celdas a nivel nacional.
- Policía Nacional realiza controles a personas con aislamiento preventivo obligatorio y verifica el cumplimiento del decreto 1017. PPNN ejecuta el Protocolo de actuación policial para la emergencia del covid-19 en el Ecuador.
- El SIS ECU 911 tiene activado el Protocolo de emergencias por posibles casos de Código ESPII.
- Las FFAA ejecutan operaciones en fronteras y realizan todas las actividades encomendadas dando cumplimiento al Decreto Ejecutivo 1017.
- ARCSA realiza el control a establecimientos (Farmacias, Medicamentos, productos higiénicos, cosméticos, alimentos, moteles, hospitales, empresas potabilizadoras, fábricas y de comercialización).



Fuente Oficial: Comité de Operaciones de Emergencia Nacional

## 6. Documentos desarrollados por las Mesas Técnicas de Trabajo y Grupos de Trabajo

A la fecha, las MTT y GT han trabajado en varios documentos que permiten la atención adecuada de la emergencia, mismos que son socializados con los sectores correspondientes, a continuación, se detalla el número de documentos generados:

MTT/GT COE Nacional	N° Documentos
MTT1: Agua Segura Saneamiento y Gestión de Residuos	6
MTT2: Salud y Atención Pre hospitalaria	32
MTT3: Servicios Básicos Esenciales	17
MTT4: Alojamientos Temporales y Asistencia Humanitaria	21
MTT5: Educación En Emergencias	14
MTT6: Medios de Vida y Productividad	28
MTT8: Cooperación Internacional	3
GT2: Seguridad y Control	16
PMU	2
<b>Total</b>	<b>139</b>

Puede acceder al listado y documentos en el siguiente enlace:

[https://docs.google.com/spreadsheets/d/1C7DrmBoQ8PteytP0EH0c63swMVAt9CLPos3B7a8\\_FVs/edit?usp=sharing](https://docs.google.com/spreadsheets/d/1C7DrmBoQ8PteytP0EH0c63swMVAt9CLPos3B7a8_FVs/edit?usp=sharing)

## 7. Semaforización

- Número de cantones según el color del semáforo actual

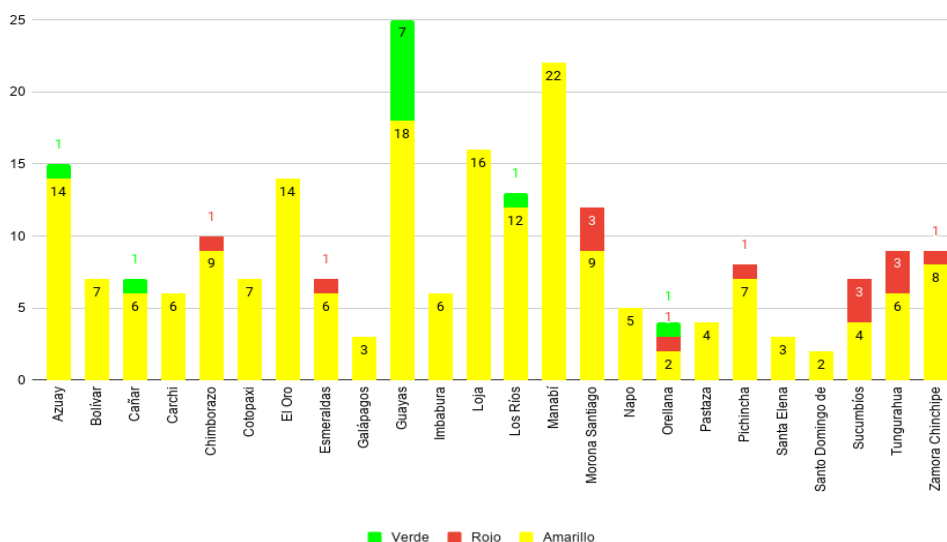

- Línea de tendencia de cambio de color de semáforo

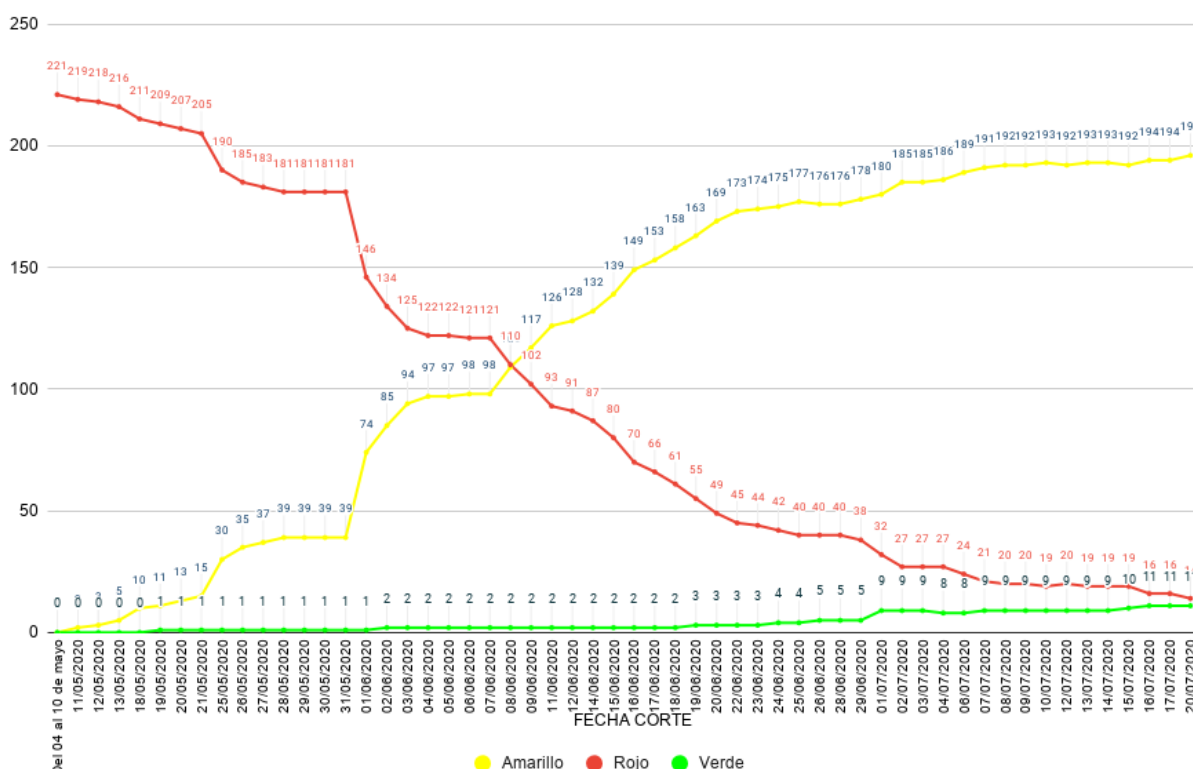



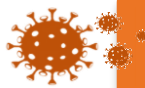

# Informe de Situación COVID-19 Ecuador

Fecha y Hora de actualización: Lunes, 20 de julio de 2020 - 16:29:30



Fuente Oficial: Comité de Operaciones de Emergencia Nacional

## Detalle de cantones por color de semáforo actual

### ● Cantones en semáforo rojo(14)

Provincia	Cantones
Chimborazo	Chunchi
Esmeraldas	Quinindé
Morona Santiago	Logroño, Morona, Sucúa
Orellana	Francisco de Orellana
Pichincha	Mejía
Sucumbíos	Cuyabeno, Gonzalo Pizarro, Putumayo
Tungurahua	Baños, Patate, Quero
Zamora Chinchipe	Palanda

### ● Cantones en semáforo amarillo(196)

Provincia	Cantones
Azuay	Camilo Ponce Enríquez, Chordeleg, Cuenca, El Pan, Girón, Guachapala, Gualaceo, Nabón, Paute, Pucará, San Felipe de Oña, San Fernando, Santa Isabel, Sigsig
Bolívar	Caluma, Chillanes, Chimbo, Echeandía, Guaranda, Las Naves, San Miguel de Bolívar
Cañar	Azogues, Biblián, Cañar, Déleg, El Tambo, La Troncal
Carchi	Bolívar, Espejo, Mira, Montúfar, San Pedro de Huaca, Tulcán
Chimborazo	Alausí, Chambo, Colta, Cumandá, Guamate, Guano, Pallatanga, Penipe, Riobamba
Cotopaxi	La Mana, Latacunga, Pangua, Pujilí, Salcedo, Saquisilí, Sigchos
El Oro	Arenillas, Atahualpa, Balsas, Chilla, El Guabo, Huaquillas, Las Lajas, Machala, Marcabellí, Pasaje, Piñas, Portovelo, Santa Rosa, Zaruma
Esmeraldas	Atacames, Eloy Alfaro, Esmeraldas, Muisne, Rioverde, San Lorenzo
Galápagos	Isabela, San Cristóbal, Santa Cruz
Guayas	Alfredo Baquerizo Moreno, Balzar, Colímes, Durán, El Empalme, El Triunfo, General Antonio Elizalde Bucay, Guayaquil, Isidro Ayora, Milagro, Naranjal, Nobol, Palestina, Pedro Carbo, Playas, Samborondón, Santa Lucía, Simón Bolívar
Imbabura	Antonio Ante, Cotacachi, Ibarra, Otavalo, Pimampiro, Urcuquí
Loja	Calvas, Catamayo, Celica, Chaguarpamba, Espíndola, Gonzanamá, Loja, Macará, Olmedo, Paltas, Pindal, Puyango, Quilanga, Saraguro, Sozoranga, Zapotillo
Los Ríos	Baba, Babahoyo, Mocache, Montalvo, Palenque, Pueblo Viejo, Quevedo, Quinsaloma, San Jacinto de Buena Fe, Valencia, Ventanas, Vinces
Manabí	24 de Mayo, Bolívar, Chone, El Carmen, Flavio Alfaro, Jama, Jaramijó, Jipijapa, Junín, Manta, Montecristi, Olmedo, Paján, Pedernales, Pichincha, Portoviejo, Puerto López, Rocafuerte, San Vicente, Santa Ana, Sucre, Tosagua
Morona Santiago	Gualaquiza, Huamboya, Limón Indanza, Pablo Sexto, Palora, San Juan Bosco, Santiago, Taisha, Tiwintza
Napo	Archidona, Carlos Julio Arosemena Tola, El Chaco, Quijos, Tena
Orellana	La Joya de los Sachas, Loreto
Pastaza	Arajuno, Mera, Pastaza, Santa Clara
Pichincha	Cayambe, Pedro Moncayo, Pedro Vicente Maldonado, Puerto Quito, Quito, Rumiñahui, San Miguel de los Bancos
Santa Elena	La Libertad, Salinas, Santa Elena
Santo Domingo de los Tsáchilas	La Concordia, Santo Domingo
Sucumbíos	El Dorado Cascales, Lago Agrio, Shushufindi, Sucumbíos
Tungurahua	Ambato, Cevallos, Mocha, San Pedro de Pelileo, Santiago de Pillaro, Tisaleo
Zamora Chinchipe	Centinela del Cóndor, Chinchipe, El Pangui, Nangaritzta, Paquisha, Yacuambi, Yantzaza, Zamora

### ● Cantones en semáforo verde (11)

Provincia	Cantones
Azuay	Sevilla de Oro
Cañar	Suscal
Guayas	Balao, Daule, Salitre, Lomas de Sargentillo, Marcelino Maridueña, Naranjito, San Jacinto de Yaguachi
Los Ríos	Urdeneta
Orellana	Aguarico

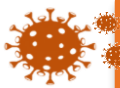

# Informe de Situación COVID-19 Ecuador

Fecha y Hora de actualización: Lunes, 20 de julio de 2020 - 16:29:30



Fuente Oficial: Comité de Operaciones de Emergencia Nacional

## 8. Mapa de casos confirmados por provincia de pruebas PCR

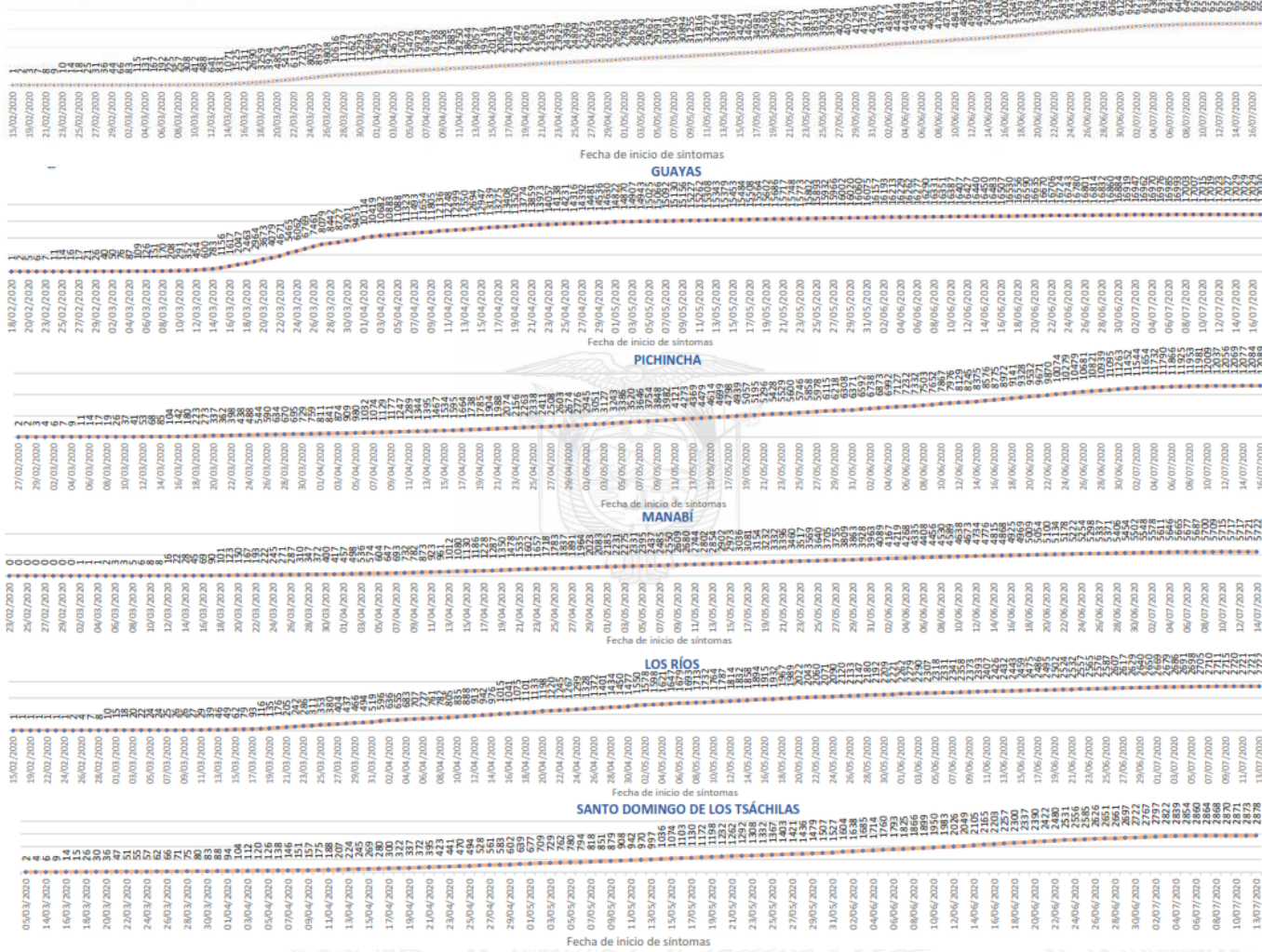
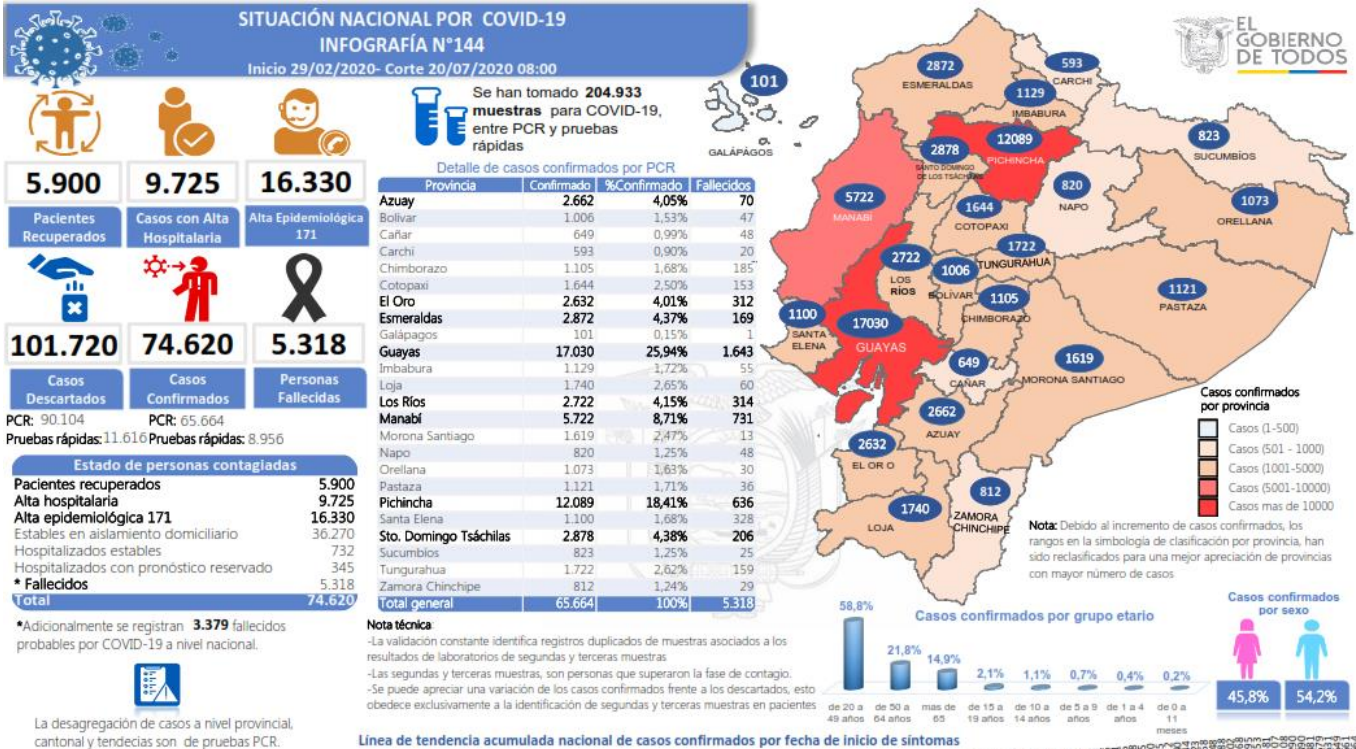



# Informe de Situación COVID-19 Ecuador

Fecha y Hora de actualización: Lunes, 20 de julio de 2020 - 16:29:30



Fuente Oficial: Comité de Operaciones de Emergencia Nacional

Región Costa		Manabí		Cañar		Tungurahua	
Provincia/Cantón	Confirmado						
<b>El Oro</b>	<b>2632</b>	24 De Mayo	5722	Azoques	649	Ambato	1722
Arenillas	156	Bolivar	58	Déleg	148	San Pedro De Pelileo	1120
Huacquilas	162	Jipijapa	114	La Troncal	7	Santiago De Pillaro	304
Machala	1424	Montecristi	305	El Tambo	291	Quero	46
Pasaje	119	Portoviejo	800	Biblián	50	Cevallos	23
Santa Rosa	337	Rocafuerte	258	Suscal	18	Mocha	18
Atahualpa	11	Santa Ana	1651	Cañar	9	Tibaleo	3
Zaruma	64	Sucre	161	<b>Carchi</b>	126	Patate	21
Portovelo	177	Jaramijó	171	Bolivar	593	Baños De Agua Santa	48
El Guabo	99	Olmedo	272	Tulcan	74	<b>Total Región Sierra</b>	<b>24339</b>
Balsas	33	Junin	118	Montufar	370	Región Amazónica	
Las Lajas	2	El Carmen	66	Mira	47	Provincia/Cantón	Confirmado
Piñas	48	Puerto López	33	San Pedro De Huaca	57	<b>Morona Santiago</b>	<b>1619</b>
<b>Esmeraldas</b>	<b>2872</b>	Pichincha	344	Espejo	27	Gualaquiza	315
Esmeraldas	1326	Chone	75	Chimborazo	1105	Morona	529
Quininde	744	Flavio Alfaro	87	Colta	773	Sucúa	214
Rioverde	165	Pedernales	253	Riobamba	747	Falora	147
Atacames	218	Tosagua	168	Cumandá	44	Taisha	77
Muisne	101	Jama	58	Guano	77	Limón Indanza	31
San Lorenzo	51	San Vicente	49	Chambo	18	Santiago	87
Eloy Alfaro	267	<b>Santa Elena</b>	<b>1100</b>	Guamote	38	Tiwintza	19
<b>Guayas</b>	<b>17030</b>	La Concordia	444	Alausi	18	Pablo Sexto	40
Alfredo Baquerizo Moreno	30	La Libertad	384	Chunchi	96	Logroño	86
Balao	47	Salinas	272	Pallabanza	21	Huambuya	51
Balzar	196	Sto. Domingo Tsáchilas	2878	Penipe	17	San Juan Bosco	23
Colimes	49	La Concordia	555	<b>Cotopaxi</b>	<b>1644</b>	<b>Napo</b>	<b>820</b>
Daule	770	Santo Domingo	2323	Pangua	389	El Chaco	76
Durán	906	<b>Total Región Costa</b>	<b>34956</b>	Fujilli	15	Quijos	48
Empalme	11645	Región Sierra		Salcedo	301	Tena	548
Guayaquil	715	Provincia/Cantón	Confirmado	La Maná	124	Archidona	138
Milagro	315	Azuay	2662	Latacunja	792	Carlos Julio Arosemena Tola	10
Naranjal	245	Camilo Ponce Enriquez	103	Sigchos	64	<b>Orellana</b>	<b>1073</b>
Pedro Carbo	184	Cuenca	2304	Squisilí	160	Orellana	784
Salitre	193	Gualaquiza	45	Imbabura	1129	La Joya De Los Sachas	129
Samborondón	706	Santa Isabel	50	Isabela	265	Loreto	44
Santa Lucía	64	El Pan	40	Otavalo	104	Aquarico	116
Playas	150	Nabón	6	Cotacachi	76	<b>Pastaza</b>	<b>1121</b>
Simón Bolívar	20	Paute	75	Antonio Ante	62	Fastaza	693
San Jacinto De Yaguachi	204	Sigsig	38	Pimampiro	62	Mera	293
Palestina	43	Sevilla De Oro	9	San Miquel De Urququí	33	Santa Clara	48
El Triunfo	184	Isidro Ayora	32	<b>Loja</b>	<b>1740</b>	Arajuno	87
Lomas De Saraguitillo	53	Saba	50	Calvas	22	<b>Sucumbios</b>	<b>823</b>
Naranjito	152	Babahoyo	947	Célica	33	Cuyabeno	18
Cmel. Marcelino Maridueña	11	Buena Fe	190	Loja	1379	Lago Agrio	651
Nobol	27	Mocache	18	Macará	126	Shushufindi	52
Gral. Antonio Elizalde	89	Montalvo	72	Catamayo	40	Putumayo	7
Isidro Ayora	42	Palenque	36	Gonzanamá	8	Sucumbios	1
<b>Los Rios</b>	<b>2722</b>	Puebloviejó	89	Olmedo	1	Cascales	39
Saba	50	Quevedo	507	Pindal	4	Gonzalo Pizarro	55
Babahoyo	947	Urdaneta	90	Saraquro	19	<b>Zamora Chinchipe</b>	<b>812</b>
Buena Fe	190	Ventanas	425	Chaquarpamba	5	Nanquiza	21
Mocache	18	Vinces	160	Zapotillo	4	Yantzaza	270
Montalvo	72	Quinsaloma	95	Faltas	76	Zamora	265
Palenque	36	Valencia	43	Sozoranga	1	Paquisha	29
Puebloviejó	89			Espindola	1	El Panquí	94
Quevedo	507			Puyangco	5	Centinela Del Cóndor	59
Urdaneta	90			Pichincha	11	Yacuambi	65
Ventanas	425			Mejía	380	Falanda	9
Vinces	160			Pedro Vicente Maldonado	16	<b>Total Región Amazónica</b>	<b>6268</b>
Quinsaloma	95			Quito	10967	Región Insular	
Valencia	43			San Miquel De Los Baños	32	Provincia/Cantón	Confirmado
				Pedro Moncayo	26	<b>Galápagos</b>	<b>101</b>
				Cayambe	113	San Cristóbal	18
				Fuerto Quito	61	Isabela	14
				Ruminahui	494	Santa Cruz	69
						<b>Total Región Insular</b>	<b>101</b>

Fuente: Ministerio de Salud Pública

## 9. Enlaces de acceso a información generada por la emergencia

Toda la información de la emergencia la pueden encontrar en:

<https://www.gestionderiesgos.gob.ec/coe-nacional/>



1. Infografía e Informe de Situación

<https://www.gestionderiesgos.gob.ec/informes-de-situacion-covid-19-desde-el-13-de-marzo-del-2020/>



2. Resoluciones

<https://www.gestionderiesgos.gob.ec/resoluciones-coe/>



3. Protocolos y Manuales

<https://www.gestionderiesgos.gob.ec/protocolos-y-manuales/>



4. Participantes de las sesiones del COE Nacional

<https://www.gestionderiesgos.gob.ec/participantes-de-las-sesiones-del-coe-nacional/>



5. Datos Abiertos

<https://www.gestionderiesgos.gob.ec/datos-abiertos/>



6. Mapa de semaforización Cantonal

<https://srvportal.gestionderiesgos.gob.ec/portal/apps/webappview/index.html?id=5ecd2baea7024774b72765fb764d3690>



7. Actas COE Nacional

<https://www.gestionderiesgos.gob.ec/actas-coe-nacional/>



<https://www.coronavirusecuador.com>



<https://ecuador.analiticacovid.com/>