

Informe de Situación COVID-19 Ecuador

Fecha y Hora de actualización: viernes, 14 de agosto de 2020 - 17:38:04



Fuente Oficial: Comité de Operaciones de Emergencia Nacional

Informe No.

056

1. Identificación de la situación epidemiológica



Localización:	Nivel nacional
Fecha de inicio de situación peligrosa:	Desde el 29 de febrero de 2020 hasta la actualidad
Descripción de la situación:	El Ministerio de Salud Pública en coordinación con la OMS, ha trabajado en el seguimiento a la enfermedad desde que se emitió la alerta mundial. El 29 de febrero de 2020 se confirmó el primer caso de esta enfermedad en el Ecuador. Se activó el COE Nacional para la coordinación de la emergencia.

2. Situación actual

El 11/03/2020 la OMS declaró el COVID-19 pandemia global, por tanto, mediante Acuerdo Ministerial No 00126-2020 emitido el 11 de marzo por la Ministra de Salud, se declaró el Estado de Emergencia Sanitaria en el Sistema Nacional de Salud.

Resoluciones del COE Nacional del 11 de agosto 2020

- En virtud de que el 15 de agosto de 2020, concluye la vigencia del estado de excepción establecido mediante Decreto de Ejecutivo N° 1074, la plenaria acordó:
 - Recomendar al señor Presidente de la República que, en ejercicio de sus atribuciones constitucionales, decrete la ampliación del estado de excepción, por cuanto la suspensión y limitación de los derechos a la libertad de tránsito, así como a la libertad de reunión y asociación, por medio del aislamiento y distanciamiento social, aún son medidas necesarias para mitigar la propagación del COVID-19.
- Autorizar el inicio del campeonato de fútbol profesional el 14 de agosto de 2020, en estricto apego a las normas y protocolos emitidos desde el COE Nacional y sin presencia de público en establecimientos deportivos.

3. Resumen de cifras de afectaciones por COVID-19

Se ha tomado 280.484 muestras para COVID-19, entre PCR y pruebas rápidas.

Pacientes recuperados	Casos con Alta Hospitalaria	Casos Descartados	Casos Confirmados	No. de Fallecidos
Totales:	66.099	13.077	99.409	6.030

Fuente: Ministerio de Salud Pública

Fecha y hora de corte: 14/08/2020 08:00

- Los pacientes confirmados y los contactos de los mismos; cuentan con vigilancia epidemiológica y control médico por parte de funcionarios del Ministerio de Salud Pública.
- Las condiciones de los casos de COVID-19 que se encuentran hospitalizados son:
 - 912 hospitalizados estables.
 - 343 hospitalizados con pronóstico reservado.
- Adicional, hasta fecha se registran 3.550 fallecidos probables por COVID-19 a nivel nacional.

4. Resumen de cifras de atención ante la emergencia

- Llamadas de emergencia atendidas



	Tipo	Cantidad
LÍNEA 171	Total llamadas de tipo COVID	796.260
	Derivadas a médicos	103.704
	Para atención especial	17.623
ECU 911	Llamadas de Alertas relacionadas con el código ESPII	35.114
	Alertas de video vigilancia por aglomeraciones y/o concentraciones de personas	9.375
	Llamadas por aglomeraciones y/o concentraciones de personas	43.811
	Alertas relacionadas con toque de queda	111.665
	Alertas relacionadas con levantamiento de cadáveres	15.590

- Asistencia Social



Institución que entrega	Tipo de asistencia	Total entregado
MIES	Bonos de protección familiar	749.052

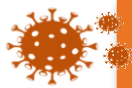

Informe de Situación COVID-19 Ecuador

Fecha y Hora de actualización: viernes, 14 de agosto de 2020 - 17:38:04

Fuente Oficial: Comité de Operaciones de Emergencia Nacional

	Kit de asistencia humanitaria	1.580.389
MINEDUC	Kit de alimentación escolar	1.234.775
MPCEIP	Donaciones entregadas*	298.551
IEPS		166.393
MAG		37.290
CRUZ ROJA ECUATORIANA		Insumos de alimentos
	Kit de higiene	335
	Kit de aseo	216
	Kit de alimentos para albergues	2.783
	Atención Psicosocial	1.708
SENAGUA	Sachet purificadores de agua (10 litros) entregados	283.440
	Hipoclorito de calcio al 70% kg	16.207
	Distribución de agua en tanqueros m3	6.912
DEVIF	N° de casos de violencia intrafamiliar atendidos por llamadas de auxilio Ecu-911 y 1800 DELITO	4.034
DINAPEN	# Coordinaciones de medidas de protección con Juntas Cantonales, Tenencias y Jefaturas Políticas	1.723
	# Coordinación con Casas de acogida para el ingreso a víctimas de violencia intrafamiliar	79
	Red implantadas mediante chats institucionales para la atención a víctimas de violencia intrafamiliar	140
	Número de casos de vulneración de derechos a niños, niñas y adolescentes afectados por la emergencia.	439
	Número de NNA que ingresan a Ecuador en vuelos humanitarios.	1444
	Número de NNA ingresados a casa de acogida por la emergencia sanitaria (Cuando intervenga DINAPEN).	3
	Número de NNA entregados a familia ampliada por la emergencia sanitaria (Cuando intervenga DINAPEN).	7

*Incluye la donación de 1.000.195 entregados a la Cooperativa de Ahorro y Crédito Jardín Azuayo para otorgar créditos dirigidos a los emprendedores.

SNGRE: Entrega de bienes para la implementación de los diferentes CAT

Detalle	Cantidad	Detalle	Cantidad	Detalle	Cantidad
Mascarillas	77357	Pañales	342	Kit de biombos (10 biombos)	71
Almohadas	10893	Caia de tabletas para purificar	275	Refrigeradora	70
Juegos de sábanas	9370	Carpas	248	Tanques para agua	66
Camas	9105	Cepillo dental	220	Kit de vajilla familiar	58
Colchones	8921	Conjunto de camas de 20	207,5	Azadones	56
Colchas de hilo	7152	Cepillos plásticos/ropa	182	Ataúd	51
Papel higiénico	3775	Toallas	169	Kit complementario de higiene personal	47
Conjunto de almohada	2310	Catres	141	Balde	45
Biombos	1878	Cucharas	136	Cucharon de acero- grande	40
Cobijas	1710	Esponjilla para platos	130	Visores	40
Kit volcánico	1120	Kit de limpieza comunitario	109	Tachos para basura	28
Jabonerías con tapa	996	Trapeadores	94	Botellones de agua de 20 lt	25
Jarros	690	Ollas	91	Kit de menaje de cocina comunitario sin olla	19
Toldos	652	Recolector de basura	89	Desinfectante	19
Tabletas para purificar el agua	577	Platos	82	Kit complementario de menaje de cocina	18
Frazadas	545	Kit de dormir	80	Kit complementario de limpieza familiar	17
Sillas	537	Escobas plásticas	75	Kit complementario de higiene personal	10
Tazones plásticos	500	Mesas	75	*Otros	81
Fundas para basura	377	Tanques de gas	74	Total general	142045,5

*(Cantimplora, Cabina ducha, Fundas para cadáver, Base de soporte móvil para tanques para agua de 2.500 litros, Anaquel, Congeladores, Velador, Sleeping, Nevera, Machete, Barra, Kit de cocina, Cocina, Vitrina, Kit complementario de alimentos, Generador eléctrico, Termo)

Donaciones y soporte especializado recibido de otros países y organismos internacionales

Se ha recibido asistencia de: Alemania, Antigua v Barbuda, Arabia Saudita, Argentina, Australia, Bélgica, Brasil, CAF, Canadá, CATAR, Chile, China, Colombia, Corea del Sur, CTBTO, España, Estados Unidos, Finlandia, Francia, Hong Kong, India, Italia, Japón, México, Movimiento de la Cruz Roja Media Luna Roja, Noruega, OEA, Oficina Comercial De Taipei, OIT, ONU, Países Bajos, Panamá, Perú, Reino Unido, RIADIS, Singapur, Suiza, Turquía, Taiwan, UE, USAID UNICEF, Vaticano.

En el siguiente enlace podrá encontrar el detalle de asistencia recibida:

http://app.cancilleria.gob.ec/cooperacion_covid19/frontEnd/principal.php#

- Activación de Alojamientos Temporales e infraestructuras para atención de la emergencia



Alojamientos Temporales	Cantidad
Para personas en situación de la Calle	27
Para Personas en situación de emergencia	6

Infraestructuras acondicionadas para atender la emergencia

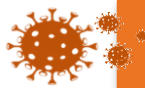

Informe de Situación COVID-19 Ecuador

Fecha y Hora de actualización: viernes, 14 de agosto de 2020 - 17:38:04

Fuente Oficial: Comité de Operaciones de Emergencia Nacional

Activado para:	Infraestructura de:	
	Secretaría del Deporte	MINEDUC
Descanso médico	6	-
Centros APO	19	1
Centros de acopio	6	2
Alojamiento de FFAA	-	13
Alojamiento de Policía Nacional	-	2
Hospital temporal	-	2
Alojamiento de Vehículos Retenidos	-	2
Alojamientos Temporales	-	9
Total	31	31

Alertas de Seguridad



SECTOR	Alertas	Cantidad
EDUCACIÓN	Instituciones Educativas Robadas	310
MDG	Establecimientos clausurados entre Intendencia y Comisarías de Policía	1.016
	Eventos públicos suspendidos entre Intendencia y Comisarías de Policía	2.480
PPNN	Número de personas que abandonaron el APO verificado en los controles aleatorios efectuados por el subsistema preventivo	203
	Número de personas con 1 sanción en cumplimiento al acuerdo Ministerial 002- 2020 por el SIIPNE 3W	121.143
	Número de personas con 2 sanciones en cumplimiento al acuerdo Ministerial 002- 2020 por el SIIPNE 3W	10.251
	Número de personas con 3 sanción (DETENIDOS) en cumplimiento al Ac Minist 002- 2020 registrados por el SIIPNE 3W	772
	Retención de vehículos de quienes incumplen restricción vehicular o toque de queda	21.172

Operativos y monitoreo de control



Institución que ejecuta	Tipo de operativos/monitoreo	Cantidad
MAG	Número de monitoreo realizados a mercados mayoristas	17.023
	Número de monitoreo realizados a mercados minoristas	73.601
	Número de monitoreo de ferias libres	3.965
	Número de monitoreo de supermercados	48.429
	Número de monitoreo de mega tiendas	2.359
	Número de monitoreo de minimarkets o tiendas de barrio	14.903
	Otros (puestos provisionales monitoreados)	3.354
MDG	Operativos de control realizados entre intendencia y comisarías de policía	91.854
	Establecimientos controlados	607.597
PPNN	Número de controles efectuados a lugares de estadia en donde se encuentran en apo las personas que ingresaron al país en vuelos humanitarios	18.734
	Número de operativos para el cumplimiento del decreto 1017 registrados por el SIIPNE 3w	460.351
	Números de controles aleatorios efectuados por el subsistema preventivo a personas en aislamiento preventivo obligatorio	216.510
ARCSA	Operativos de control en farmacias en establecimientos ARCSA	11.800

Operaciones financieras



	Operación	Cantidad
BAN ECUADOR	Operaciones de crédito entregadas	22.643,00
	Monto en USD	120,81 millones
	Operaciones de deudas refinanciadas	24.764,00
	Monto en USD	160,958.0 miles
CFN	Operaciones de crédito entregadas	2.207,00
	Monto en USD	92,06 millones
	Operaciones de deudas refinanciadas	34,00
	Monto en USD	39,83 millones

Asesorías, capacitaciones y soporte al sector productivo



Institución que brinda	Tipo	Cantidad
MPCEIP	Asesoría a empresas	1.128
	Asesorías a unidades productivas artesanales, MIPYMES	14.000
IEPS	Personas capacitadas en cursos On line	14.857
MAG	Canastas comercializadas mediante agro tienda	26.452
MINTUR	Número de turistas extranjeros asistidos	7.820
	Numero de ecuatorianos retornados asistidos	49.316
MDT	Numero de teletrabajadores emergentes a nivel nacional servidores públicos	286.401
	Numero de teletrabajadores emergentes a nivel nacional sector privado	148.154

Traslados de personas



Institución responsable	Tipo de traslado	Cantidad
MREMh	Ecuatorianos que han retornado al país	13.937
	Extranjeros que han salido en vuelos humanitarios	14.639
ANT	Traslados logísticos de vuelos humanitarios	334
	Número de personas trasladadas(# de pasajeros)	10.846



Fuente Oficial: Comité de Operaciones de Emergencia Nacional

PMU	Personas trasladadas que cumplieron apo (apoyo del estado)	1.321
	Personas trasladadas que cumplieron apo (por sus propios medios)	4.270

5. Acciones de respuesta del Sistema Nacional Descentralizado de Gestión de Riesgos (SNDGR)

El Comité de Operaciones de Emergencias Nacional (COE-N) fue activado el 13 de marzo del 2020 en el Sala de Crisis del ECU911, presidido por el Vicepresidente de la República y se mantiene en sesión permanente.

Todas las Instituciones del Sistema Nacional Descentralizado de Gestión de Riesgos (SNDGR) han aplicado sus planes de contingencia y medidas de precaución ante la declaratoria de emergencia sanitaria. A continuación, se presenta las principales acciones realizadas por cada sector del SNDGR:

MTT1. – AGUA SEGURA SANEAMIENTO Y GESTIÓN DE RESIDUOS

- MAAE realizó acciones de medición de cloro en hospitales y en sistemas comunitarios, con el apoyo de UNICEF y FFAA abastecieron de agua potable en Esmeraldas. Entregó purificadores de agua. Adicional capacitó a los usuarios a cerca de agua segura, e instaló lavatorios portátiles en Orellana y Sucumbíos. Socializa a los GADs el Protocolo para el Retorno Progresivo de los Recicladores de Base a sus actividades ante el evento Covid-19 en Semáforo Amarillo y Verde.
- ARCSA analizó los resultados de la toma de muestras para verificar la calidad de agua en el parámetro de cloro residual, en los prestadores de servicios públicos con plantas de tratamiento de agua potable.
- La Agencia de Regulación y Control del Agua, continua con el monitoreo de la prestación de los servicios agua potable y saneamiento durante el estado de emergencia.
- AME brindó asistencia técnica a los GAD que no cumplieron con el cloro residual en el último análisis realizado por el ARCSA

MTT 2.- SALUD Y ATENCIÓN PREHOSPITALARIA

- Se cuenta con 176 hospitales públicos y 35 del sector privado específicamente para atender casos COVID-19.
- Coordinación interinstitucional para el seguimiento de casos Covid-19 y articulación en el sistema de Salud.
- Los Cuerpos de Bomberos de diferentes cantones apoyan en las acciones de respuesta para diferentes situaciones tales como: Control de acceso a mercados y sitios de concentración de gente para toma de temperatura y mantener la distancia, limpieza y descontaminación de calles con mayor concentración de gente, colabora en la limpieza y descontaminación de vehículos institucionales de otras instituciones, transporte de personas que requieren tratamientos hospitalarios desde su domicilio a los centros de atención médica, abastecimiento de agua en zonas rurales, apoyo logístico a los GAD parroquiales a las áreas de inclusión social, transporte de kit de alimentos en coordinación con instituciones municipales, transporte de personas que salen del Aislamiento Preventivo Obligatorio, y realiza el control de temperatura en Terminales Terrestres..
- Cruz Roja coordina y ejecuta el abastecimiento de sangre y hemocomponentes a nivel nacional.

MTT 3.-SERVICIOS BÁSICOS ESENCIALES

- MTOP y la DGAC otorgan permisos para realizar operaciones internacionales regulares y chárter.
- En la Red Vial Estatal E45: vía Baeza-Reventador, sector San Rafael, km 67, vía habilitada las 24 horas por la variante provisional, vía Baeza-Reventador km 66, por el represamiento del río Coca ocurrido el sábado 18 de julio de 2020 la vía se mantiene un carril habilitado. Con la recomendación de conducir a una velocidad de 30 km/h en el tramo afectado, vía Macas-Puyo, sector puente sobre el río Upano, vía parcialmente habilitada, vías alternas Sevilla-Seipa-Sucúa y Quito- Ambato- Guamote- Macas. Se contempla la colocación de un puente Bailey en el sitio de afectación, se dispuso colocar señalética en el lugar advirtiendo el peligro por la crecida del río. Policía Nacional controla la circulación vehicular.
- El sector eléctrico se encuentra operando al 100% en todos sus sistemas.
- MERNNH continua con actividades de Remediación Ambiental y Social por la rotura Oleoductos SOTE, OCP y Poliducto SH-Q. El porcentaje de avance global del proyecto de remediación es de 97,88%
- ARCH moviliza vehículos de transporte de Combustibles y GLP sin novedad, realiza operativos sobre abastecimiento de combustibles y GLP, verifica el cumplimiento de los protocolos de seguridad en las Terminales de Combustibles y GLP. Adicional, verifica el cumplimiento de protocolos de seguridad por parte de las Comercializadoras de Combustibles y GLP. Se verifica el stock de productos limpios en las tres refinerías del país.
- El sector telecomunicaciones se encuentra operando con normalidad en todos sus servicios. Adicional se ha coordinado el envío de SMS conforme lineamientos establecidos por el SNGRE.

MTT4.- ALOJAMIENTOS TEMPORALES Y ASISTENCIA HUMANITARIA

- MSP y MREMH continúan trabajando en los aeropuertos de Quito y Guayaquil en la recepción de vuelos, MSP por su parte en el seguimiento de pacientes con reportes de emergencia, entrega de certificados de culminación de APO en hoteles en Quito, Guayaquil y Manta.

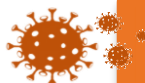

Fuente Oficial: Comité de Operaciones de Emergencia Nacional

- MIES permanece con el seguimiento y acompañamiento a los usuarios de sus servicios en medidas de prevención y cuidado frente a la emergencia, así como actividades que pueden realizar en el marco de la emergencia de acuerdo con planificaciones previamente desarrolladas para niños, niñas de 0 a 3 años, personas con discapacidad y personas adultas mayores. Con el fin de brindar protección a niños, niñas y adolescentes solos y/o no acompañados, se mantiene la recepción y cuidado integral en los centros de acogida mientras se activa la hoja ruta para búsqueda de familia ampliada.
- El SNGRE con el fin de fortalecer la capacidad de respuesta del SNDGR, ha entregado bienes para la implementación de Centros de Alojamiento Temporales y atención ciudadana.
- SDH, DINAPEN y MIES, trabajan articuladamente para la atención integral permanente a NNA que arriban al país por vía aérea, con la finalidad de precautelar la integridad de estos, tomar el procedimiento legal correspondiente en el caso de menores sin sus padres o representantes legales y acompañar a adolescentes solos o separados hasta encontrar un lugar para su estancia.
- DEVIF mantiene las medidas de atención y prevención de vulneración de derechos y continua con la Campaña "Convivencia Pacífica". Mantiene 28 redes implantadas mediante chats institucionales para fortalecer la atención a víctimas de violencia intrafamiliar. Adicional en coordinación con DINAPEN, el 11 de agosto se realizó el lanzamiento de la campaña denominada "Por una Comunidad libre de violencia", efectuada por el Departamento de Violencia Intrafamiliar de la Policía Nacional. Campaña que tiene por finalidad concientizar y disminuir la violencia intrafamiliar en el Distrito Metropolitano de Quito.
- La SDH coordina la activación del Sistema Integral de Protección a víctimas de Violencia. Se articula con Ministerio de Gobierno para contar con la referencia y contra referencia de casos de violencia de género. Mantiene el apoyo logístico al MIES para la entrega de kits de alimentos. Promueve la campaña de difusión para la prevención de violencia intrafamiliar y el trabajo coordinado para levantamiento de información de víctimas de violencia en vuelos humanitarios, coordina el apoyo con materiales de bioseguridad para casas de acogida y centros de atención integral. Coordinación con ECU911 para definir hoja de ruta de atención a víctimas de violencia de género e intrafamiliar reportados al SIS-ECU911. Articulación de los Sistemas Locales de Protección a nivel nacional.
- MREMH realiza la coordinación con las Misiones Diplomáticas/Consulados del Ecuador en el exterior para el retorno de ecuatorianos a través de vuelos humanitarios. Así como, la coordinación interinstitucional y con las Misiones Diplomáticas acreditadas en el Ecuador para la salida de ciudadanos extranjeros que retornan a sus países.
- El Consejo Nacional para la Igualdad Intergeneracional coordina con los actores del Sistema de Protección de Derechos y autoridades municipales para fortalecer la respuesta que CCPD y JCPD, socializa e implementa el protocolo de articulación de los sistemas locales de Protección de Derechos de niñas, niños y adolescentes y personas adultas mayores en el marco de la emergencia sanitaria por COVID-19. Organiza semanalmente el Ciclo de Conferencias sobre Internet Segura para niñas, niños y adolescentes preocupación que se aborda desde el Estado y la sociedad civil, en el marco del acuerdo 2030.
- MINEDUC coordina con DINAPEN la atención de NNA en condición de vulnerabilidad identificados en el sistema educativo nacional.
- CONADIS, atiende casos de personas con discapacidad, que han solicitado apoyo en diferentes temas laborales.
- La Secretaría del Deporte en conjunto con otras instituciones adelanta campañas comunicacionales que refuerzan la guía de movilidad urbana sostenible. Continúa con su primer ciclo de capacitaciones de actividad física, seguridad sanitaria relacionada al deporte.

MTT5.-EDUCACIÓN EN EMERGENCIAS

- La Senescyt conforma de grupos de investigación en las Instituciones de Educación Superior. Las instituciones de Educación Superior prestan instalaciones en calidad de Centros de acopio, hospitales y centros de salud y equipamiento de insumos. 15 Instituciones de Educación Superior autorizados por el ACCES, aportan con el procesamiento de pruebas de diagnóstico PCR de SARS-COV2.
- Ministerio de Educación activó el clúster de Educación liderado por UNICEF. Implementó el Plan Educativo COVID-19, que garantiza el servicio educativo. Implementa los lineamientos para entrega/recepción de las instituciones educativas destinadas como alojamientos temporales en situaciones de emergencia. Continua con fumigaciones y desinfección de instituciones educativas a nivel nacional. Adicional entregó de Kits de Alimentación Escolar.
- Ministerio de Educación emitió el Acuerdo Ministerial Nro. MINEDUC-MINEDUC-2020-00013-A, mediante el cual se dispuso de manera obligatoria la suspensión de clases de manera presencial en todo el territorio ecuatoriano. Para dar continuidad al servicio de educación, se actualizó la plataforma <https://recursos2.educacion.gob.ec>.
- Inició clases para régimen Costa - Galápagos el 01 de junio de 2020 bajo la modalidad "Estudiando desde casa". Para régimen Sierra-Amazonía se mantiene suspendidas la asistencia a clases de manera presencial.

MTT 6.- MEDIOS DE VIDA Y PRODUCTIVIDAD

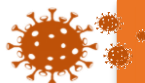

Fuente Oficial: Comité de Operaciones de Emergencia Nacional

- Ministerio de Turismo en conjunto con las Embajadas brindan asistencia a turistas nacionales y extranjeros sobre el tema de salvoconductos, movilización y protocolos. MINTUR continúa asesorando a los consulados y Embajadas respecto a la movilización de turistas que deben tomar sus vuelos humanitarios, adicional brinda asesoramientos a establecimientos de alojamiento turístico sobre el Protocolo de ecuatorianos retornados. Adicional realiza operativo de baños limpios en las estaciones de servicios.
- El Ministerio de Cultura y Patrimonio a través del Instituto Nacional de Patrimonio Cultural (INPC) ejecuta medidas de bioseguridad en servicios y espacios culturales de atención pública de la institución.
- El Ministerio de Trabajo realiza inspecciones a nivel nacional a fin de verificar que no se vulneren los derechos de los trabajadores y que se acaten las disposiciones emitidas a través del Decreto Ejecutivo 1017 respecto de la suspensión de jornada laboral y teletrabajo.
- El Instituto de Economía Popular y Solidaria (IEPS) coordina con asociaciones y unidades de la EPS para la confección de mascarillas con el material donado, las que serán entregadas en articulación con el MIES.
- IEPS brinda asesoramientos en el Proceso de Compra Pública Inclusiva, comercialización de productos de las Organizaciones de la Economía Popular y Solidaria y UEP, participación en ferias inclusivas, necesidades de financiamiento con BANECUADOR y Registro en RUEPS. Ejecuta el plan de reactivación de la EPS mejoramos la competitividad de los negocios de este sector. Se realizó la suscripción de convenio para el fortalecimiento asociativo, asistencia técnica en metodología de comunidades de aprendizaje, capacitación en agricultura sustentable, desarrollo de planes de negocios solidarios, comercialización entre el MAG y el IEPS.
- MAG en coordinación con GAD Cantonales, Jefaturas Políticas y Comisarías monitorea el abastecimiento de productos que son parte de la canasta básica e insumos a nivel de establecimientos o cadenas de comercialización, y se realiza el levantamiento variación de precios. Realiza la fumigación preventiva y control de personas y vehículos que ingresan y salen de las provincias con productos de primera necesidad, estas acciones se coordinan con el COE provincial, GAD, AGROCALIDAD, MSP Jefatura Política. Así también realiza la fumigación para desinfección de calles y hospitales en diferentes provincias. Coordina la ejecución de ferias para abastecer de productos agropecuarios a la población. Brinda apoyo logístico a productores para el transporte y comercialización de productos agrícolas. Adicional realiza la entrega de títulos de Propiedad puerta a puerta.
- MAG coordinó la entrega de canastas AGRO TIENDA ECUADOR y entrega canastas hortícolas o kits alimenticios a personas vulnerables, La entrega se realiza a la población en el mercado local y en los domicilios de los ciudadanos, en coordinación con los COE provinciales y coordinó donaciones con varias instituciones para ser entregadas a las familias más vulnerables.
- BanEcuador y la Corporación Financiera Nacional (CFN), realiza el refinanciamiento de deudas y entrega de operaciones de créditos para actividades productivas. Continúa con la sanitización de billetes y monedas. Realiza un alcance a la instrucción para pago de bono de protección familiar por emergencia covid-19, de acuerdo a nueva calendarización dispuesta por el MIES para acreditación en cuentas de ahorro y para pago en ventanillas, de acuerdo al último dígito de cédula del beneficiario.
- El Ministerio de Producción Comercio Exterior Inversiones y Pesca (MPCEIP) recolecta donaciones de diferentes empresas y coordina con las autoridades para entrega en sectores vulnerables, de igual manera apoya en la comercialización a productores locales. Coordina con MAG y los GAD la venta de canastas con productos elaborados por las Mipynes y artesanos. Continúa capacitando, asesorando y brindando asistencia técnica a mipymes y artesanos para la elaboración de insumos relacionados con la emergencia, y reactivación productiva.

MTT 8.- COOPERACIÓN INTERNACIONAL

- A través de la gestión de la MTT8, varios países y Organizaciones han donado y brindan soporte especializado para atender la emergencia, lo cual se detalla en el punto 4, en la sección de: Donaciones y soporte especializado recibido de otros países y organismos internacionales.
- Las acciones de la Cancillería han permitido que la cooperación internacional llegue al país, a través de cooperantes bilateral, multilaterales, empresas privadas y organismos no gubernamentales.
- La ONU anunció que el Ecuador será parte del Plan Global de Respuesta Humanitaria frente al COVID-19.
- EL MREMH realiza las coordinaciones respectivas con las diferentes embajadas para gestionar el apoyo internacional.
- MREMH en coordinación con las instituciones de la MTT8, coordina y ejecuta seminarios virtuales con temas de interés para enfrentar la emergencia por el COVID-19.
- El 13 de agosto de 2020, se publicó en portal web de la Cancillería y se difundió la herramienta de consulta pública "Cooperación Internacional No Reembolsable Recibida en el marco del COVID-19", herramienta que permite realizar consultas sobre la ayuda humanitaria / cooperación internacional recibida.

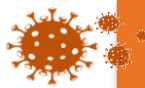

Fuente Oficial: Comité de Operaciones de Emergencia Nacional

- El EHP remitió el documento: LATINOAMÉRICA & EL CARIBE: PANORAMA DE CRISIS COVID- 19, que indica que Latinoamérica y el Caribe concentra casi el 30% de los casos de COVID-19 a nivel global, a pesar de ser menos del 10% de la población. Se indica que la pandemia está perjudicando los avances de los últimos diez años y generando necesidades humanitarias multidimensionales. Países de ingresos medios y altos que tradicionalmente no reciben asistencia multilateral están solicitando apoyo pues muchos ciudadanos están recurriendo a asistencia gubernamental para sobrevivir.
- el MREMH remitió a la Agencia Española de Cooperación Internacional –AECID- el criterio técnico del Viceministerio de Gobernanza y Vigilancia de la Salud Pública, sobre la priorización de medicinas / insumos solicitados por el MSP a la Cooperación Española.

GT1.- LOGISTICA

- Cuerpo de Bomberos realiza perifoneo con la campaña quédate en casa, en las diferentes provincias, adicional brinda apoyo logístico con el transporte de kits de alimentos.
- ANT mantiene 68 terminales de transporte Terrestres de pasajeros a nivel nacional cerrados. Además, mantiene coordinación para atender traslado de pintas de sangre solicitado por la Cruz Roja., así como también traslado de insumo médicos y de personas que arriban en vuelos humanitarios hacia hoteles donde cumplen el APO.
- Correos del Ecuador realiza el traslado de pintas de sangre conforme requerimientos de la MTT2. La flota operativa de las provincias de Manabí, Los Ríos, Chimborazo y Azuay continúan brindando apoyo en la provincia del Guayas.
- Correos del Ecuador coordina con MIES para llegar a la población en APO con raciones alimenticias, de igual manera coordina con la MTT6 el traslado de la materia prima donada por el Ministerio de Producción, Comercio Exterior, Inversiones y Pesca, y con la GT2 para el traslado de Kit de protección personal.
- FFAA coordina con la MTT2 el transporte aéreo y terrestre de pintas de sangre y sus derivados, adicional de insumos médicos conforme a requerimientos.
- Los Centros Binacionales de Atención en Frontera (CEBAF) cuenta con el contingente de las Fuerzas Armadas.
- ECU 911 mantiene 4.779 cámaras de video vigilancia operativas y 146 megáfonos a nivel nacional para el monitoreo pertinente.
- Personal de las FFAA y de PPNN se encuentran operativo y atendiendo los requerimientos de las mesas técnicas.

GT2.- SEGURIDAD Y CONTROL

- Ministerio de Gobierno realiza operativos de control entre Intendencia y Comisaría de policía a nivel nacional.
- SNAI, realizó la desinfección de celdas a nivel nacional.
- Policía Nacional realiza controles a personas con aislamiento preventivo obligatorio y verifica el cumplimiento del decreto 1017. PPNN ejecuta el Protocolo de actuación policial para la emergencia del covid-19 en el Ecuador.
- El SIS ECU 911 tiene activado el Protocolo de emergencias por posibles casos de Código ESPII.
- Las FFAA ejecutan operaciones en fronteras y realizan todas las actividades encomendadas dando cumplimiento al Decreto Ejecutivo 1017.
- ARCSA realiza el control a establecimientos (Farmacias, Medicamentos, productos higiénicos, cosméticos, alimentos, moteles, hospitales, empresas potabilizadoras, fábricas y de comercialización).

6. Documentos desarrollados por las Mesas Técnicas de Trabajo y Grupos de Trabajo

A la fecha, las MTT y GT han trabajado en varios documentos que permiten la atención adecuada de la emergencia, mismos que son socializados con los sectores correspondientes, a continuación, se detalla el número de documentos generados:

MTT/GT COE Nacional	N° Documentos
MTT1: Agua Segura Saneamiento y Gestión de Residuos	11
MTT2: Salud y Atención Pre hospitalaria	32
MTT3: Servicios Básicos Esenciales	18
MTT4: Alojamientos Temporales y Asistencia Humanitaria	24
MTT5: Educación En Emergencias	14
MTT6: Medios de Vida y Productividad	31
MTT8: Cooperación Internacional	3
GT2: Seguridad y Control	16
PMU	2
Total	151

Puede acceder al listado y documentos en el siguiente enlace:

https://docs.google.com/spreadsheets/d/1C7DrmBoQ8PteytP0EH0c63swMVAAt9CLPos3B7a8_FVs/edit?usp=sharing



Fuente Oficial: Comité de Operaciones de Emergencia Nacional

7. SemafORIZACIÓN

- Número de cantones según el color del semáforo actual

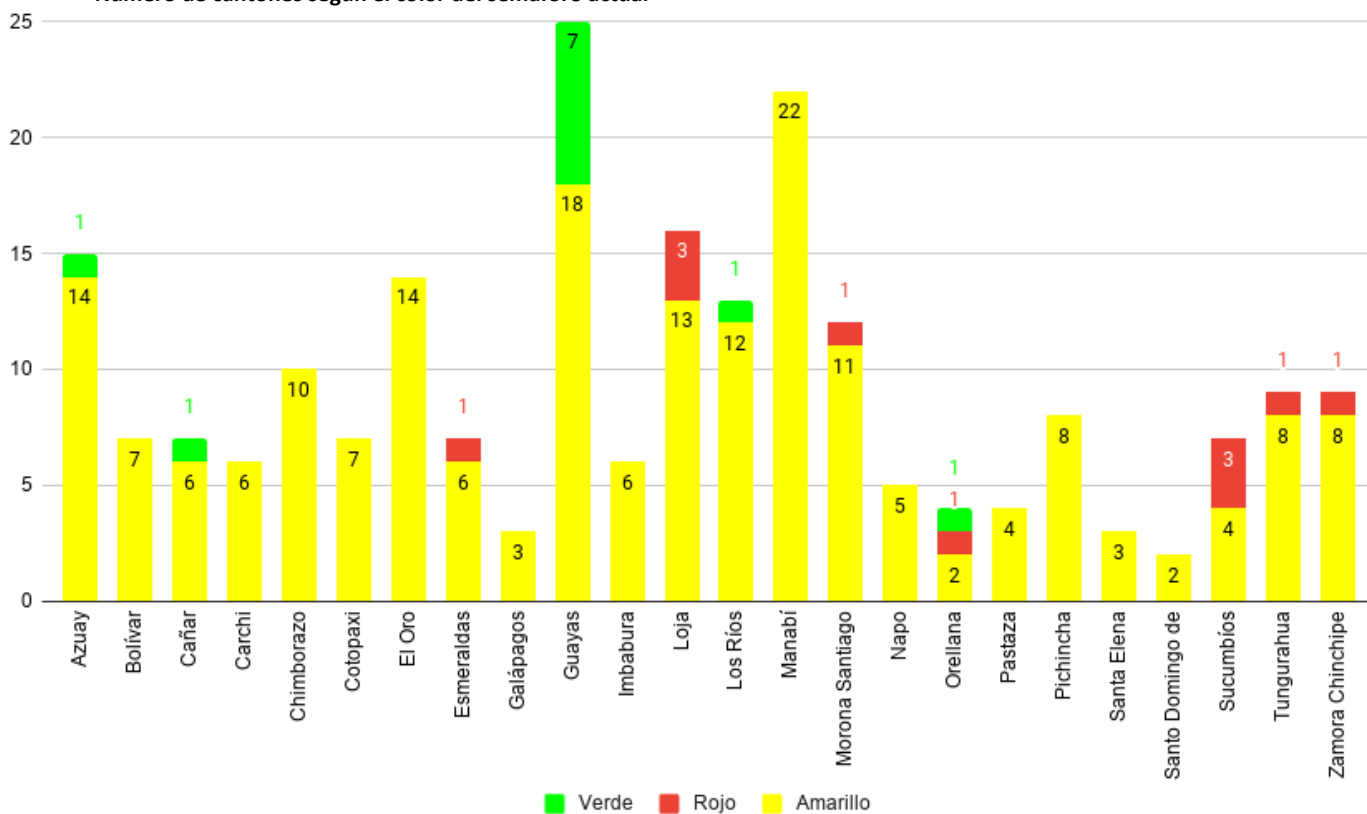

- Línea de tendencia de cambio de color de semáforo

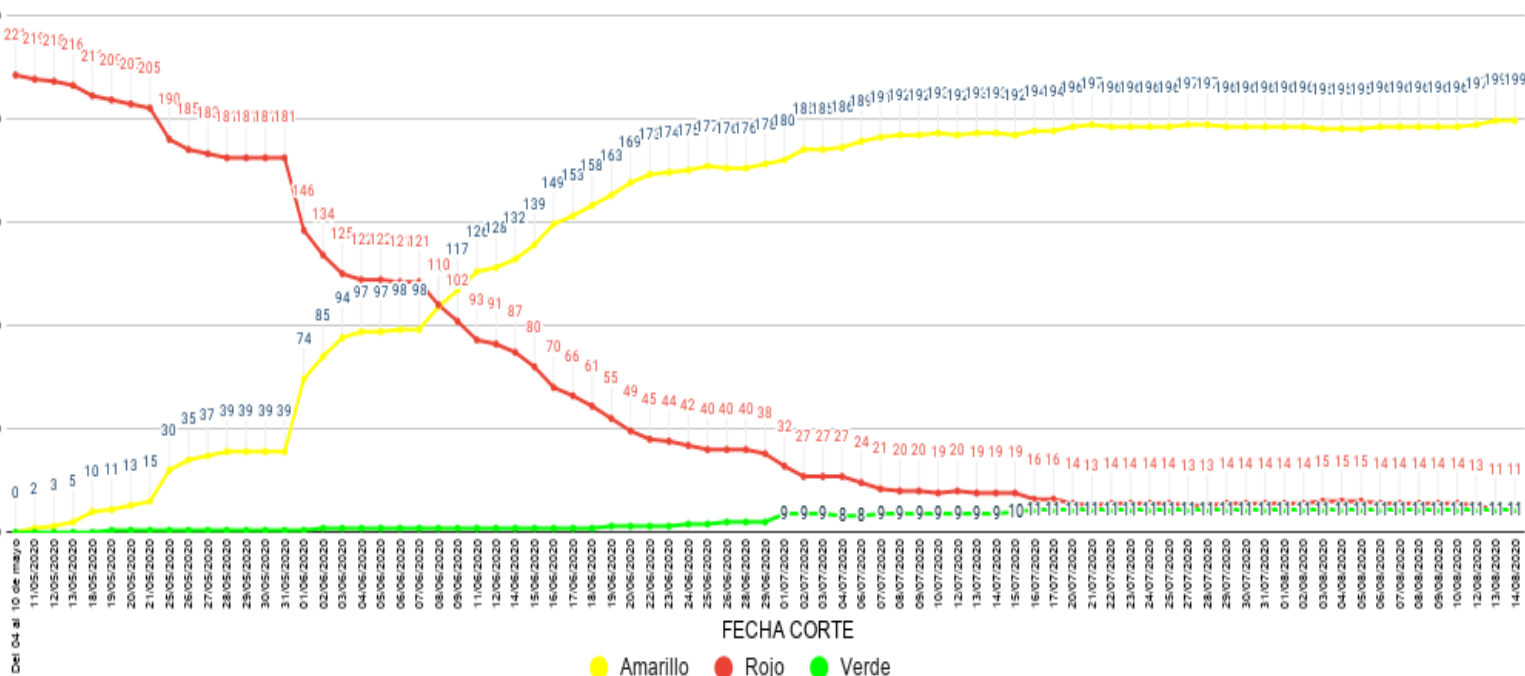

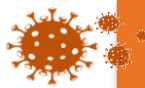

Detalle de cantones por color de semáforo actual

● Cantones en semáforo rojo(11)

Provincia	Cantones
Esmeraldas	Quinindé
Loja	Catamayo, Macará, Paltas
Morona Santiago	Logroño
Orellana	Francisco de Orellana
Sucumbíos	Cuyabeno, Gonzalo Pizarro, Putumayo
Tungurahua	Patate
Zamora Chinchipe	Palanda

● Cantones en semáforo verde (11)

Provincia	Cantones
Azuay	Sevilla de Oro
Cañar	Suscal
Guayas	Balao, Daule, Lomas de Sargentillo, Marcelino Maridueña, Naranjito, Salitre, San Jacinto de Yaguachi
Los Ríos	Urdaneta
Orellana	Aguarico

● Cantones en semáforo amarillo(199)

Provincia	Cantones
Azuay	Camilo Ponce Enríquez, Chordeleg, Cuenca, El Pan, Girón, Guachapala, Gualaceo, Nabón, Paute, Pucará, San Felipe de Oña, San Fernando, Santa Isabel, Sígsig
Bolívar	Caluma, Chillanes, Chimbo, Echeandía, Guaranda, Las Naves, San Miguel de Bolívar
Cañar	Azogues, Biblián, Cañar, Déleg, El Tambo, La Troncal
Carchi	Bolívar, Espejo, Mira, Montúfar, San Pedro de Huaca, Tulcán
Chimborazo	Alausí, Chambo, Chunchi, Colta, Cumandá, Guamote, Guano, Pallatanga, Penipe, Riobamba
Cotopaxi	La Mana, Latacunga, Pangua, Pujilí, Salcedo, Saquisilí, Sigchos
El Oro	Arenillas, Atahualpa, Balsas, Chilla, El Guabo, Huaquillas, Las Lajas, Machala, Marcabellí, Pasaje, Piñas, Portovelo, Santa Rosa, Zaruma
Esmeraldas	Atacames, Eloy Alfaro, Esmeraldas, Muisne, Rioverde, San Lorenzo
Galápagos	Isabela, San Cristóbal, Santa Cruz
Guayas	Alfredo Baquerizo Moreno, Balzar, Colímes, Durán, El Empalme, El Triunfo, General Antonio Elizalde Bucay, Guayaquil, Isidro Ayora, Milagro, Naranjal, Nobol, Palestina, Pedro Carbo, Playas, Samborondón, Santa Lucía, Simón Bolívar
Imbabura	Antonio Ante, Cotacachi, Ibarra, Otavalo, Pimampiro, Urcuquí
Loja	Calvas, Celica, Chaguarpamba, Espíndola, Gonzanamá, Loja, Olmedo, Pindal, Puyango, Quilanga, Saraguro, Sozoranga, Zapotillo
Los Ríos	Baba, Babahoyo, Mocache, Montalvo, Palenque, Pueblo Viejo, Quevedo, Quinsaloma, San Jacinto de Buena Fe, Valencia, Ventanas, Vices
Manabí	24 de Mayo, Bolívar, Chone, El Carmen, Flavio Alfaro, Jama, Jaramijó, Jipijapa, Junín, Manta, Montecristi, Olmedo, Paján, Pedernales, Pichincha, Portoviejo, Puerto López, Rocafuerte, San Vicente, Santa Ana, Sucre, Tosagua
Morona Santiago	Gualaquiza, Huamboya, Limón Indanza, Morona, Pablo Sexto, Palora, San Juan Bosco, Santiago, Sucúa, Taisha, Tiwintza
Napo	Archidona, Carlos Julio Arosemena Tola, El Chaco, Quijos, Tena
Orellana	La Joya de los Sachas, Loreto
Pastaza	Arajuno, Mera, Pastaza, Santa Clara
Pichincha	Cayambe, Mejía, Pedro Moncayo, Pedro Vicente Maldonado, Puerto Quito, Quito, Rumiñahui, San Miguel de los Bancos
Santa Elena	La Libertad, Salinas, Santa Elena
Santo Domingo de los Tsáchilas	La Concordia, Santo Domingo
Sucumbíos	El Dorado Cascales, Lago Agrio, Shushufindi, Sucumbíos
Tungurahua	Ambato, Baños, Cevallos, Mocha, Quero, San Pedro de Pelileo, Santiago de Pillaro, Tisaleo
Zamora Chinchipe	Centinela del Cóndor, Chinchipe, El Pangui, Nangaritzá, Paquisha, Yacuambi, Yantzaza, Zamora

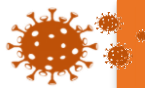

8. Estado de reapertura de playas

En la resolución del 3 de agosto de 2020 el COE Nacional resuelve: "Autorizar a partir del 5 de agosto la apertura de las playas a nivel nacional bajo la figura del plan piloto, con el siguiente parámetro: a) La apertura de playas tendrá lugar con la autorización expresa de los COE Cantonales."

Hasta el momento 6 playas han manifestado la apertura de las playas y 34 se mantienen cerradas como se detalla a continuación:

Estado de las playas por provincia



Playas cerradas (34) ●

Nro.	Provincia	Cantón	Nombre de playa	Estado	Fecha de apertura
1	El Oro	Santa Rosa	Jambelí	Cerrada ●	No Indica
2	Esmeraldas	Esmeraldas	Las Palmas	Cerrada ●	No Indica
3	Esmeraldas	Esmeraldas	Balao	Cerrada ●	No Indica
4	Esmeraldas	Esmeraldas	Camarones	Cerrada ●	No Indica
5	Esmeraldas	Esmeraldas	Las Piedras	Cerrada ●	No Indica
6	Esmeraldas	Muisne	Muisne	Cerrada ●	No Indica
7	Esmeraldas	San Lorenzo	San Lorenzo	Cerrada ●	No Indica
8	Esmeraldas	Rioverde	Punta Arena	Cerrada ●	No Indica
9	Esmeraldas	Rioverde	Río Verde	Cerrada ●	No Indica
10	Guayas	Guayaquil	Posorja	Cerrada ●	No Indica
11	Guayas	Playas	Playas Villamil	Cerrada ●	No Indica
12	Manabí	Portoviejo	Crucita	Cerrada ●	No Indica
13	Manabí	Manta	Santa Marianita	Cerrada ●	No Indica
14	Manabí	Manta	Tarqui	Cerrada ●	No Indica
15	Manabí	Manta	Murciélagos	Cerrada ●	No Indica
16	Manabí	Sucre	San Jacinto	Cerrada ●	Tentativamente 22/08/2020
17	Manabí	Pedernales	Pedernales	Cerrada ●	Tentativamente 11/08/2020
18	Manabí	Puerto López	Puerto López	Cerrada ●	No Indica
19	Manabí	San Vicente	San Vicente	Cerrada ●	No Indica
20	Santa Elena	Salinas	Anconcito	Cerrada ●	No Indica
21	Santa Elena	Salinas	Chipiye	Cerrada ●	Tentativamente 25/08/2020
22	Santa Elena	Salinas	Punta Carnero	Cerrada ●	Tentativamente 25/08/2020
23	Santa Elena	Salinas	Salinas	Cerrada ●	Tentativamente 25/08/2020
24	Santa Elena	Santa Elena	Capaes	Cerrada ●	Tentativamente 25/08/2020
25	Santa Elena	Santa Elena	La Rinconada	Cerrada ●	Tentativamente 25/08/2020
26	Santa Elena	Santa Elena	Las Nuñez	Cerrada ●	Tentativamente 25/08/2020
27	Santa Elena	Santa Elena	Monteverde	Cerrada ●	Tentativamente 25/08/2020
28	Santa Elena	Santa Elena	Palmar	Cerrada ●	Tentativamente 25/08/2020
29	Santa Elena	Santa Elena	Puerto Chanduy	Cerrada ●	Tentativamente 25/08/2020
30	Santa Elena	Santa Elena	San Pablo	Cerrada ●	Tentativamente 25/08/2020
31	Santa Elena	Santa Elena	Valdivia	Cerrada ●	Tentativamente 25/08/2020
32	Santa Elena	Santa Elena	Ballenita	Cerrada ●	Tentativamente 25/08/2020
33	Santa Elena	Santa Elena	Montañita	Cerrada ●	Tentativamente 25/08/2020
34	Santa Elena	Santa Elena	Punta Blanca	Cerrada ●	Tentativamente 25/08/2020

Playas abiertas (6) ●

Nro.	Provincia	Cantón	Nombre de playa	Estado	Fecha de apertura
1	El Oro	El Guabo	Bajo Alto	Abierta ●	05/08/2020
2	Esmeraldas	Atacames	Atacames	Abierta ●	05/08/2020
3	Esmeraldas	Atacames	Same	Abierta ●	05/08/2020
4	Esmeraldas	Atacames	Súa	Abierta ●	05/08/2020
5	Esmeraldas	Atacames	Tonsupa	Abierta ●	05/08/2020
6	Esmeraldas	Atacames	Tonchigüe	Abierta ●	05/08/2020

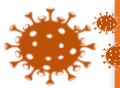

Informe de Situación COVID-19 Ecuador

Fecha y Hora de actualización: viernes, 14 de agosto de 2020 - 17:38:04



Fuente Oficial: Comité de Operaciones de Emergencia Nacional

9. Mapa de casos confirmados por provincia de pruebas PCR

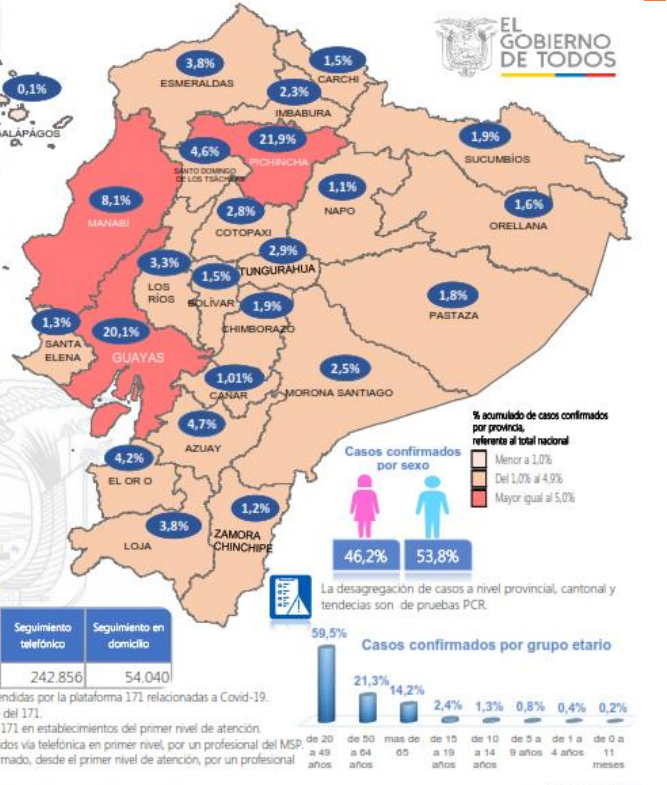
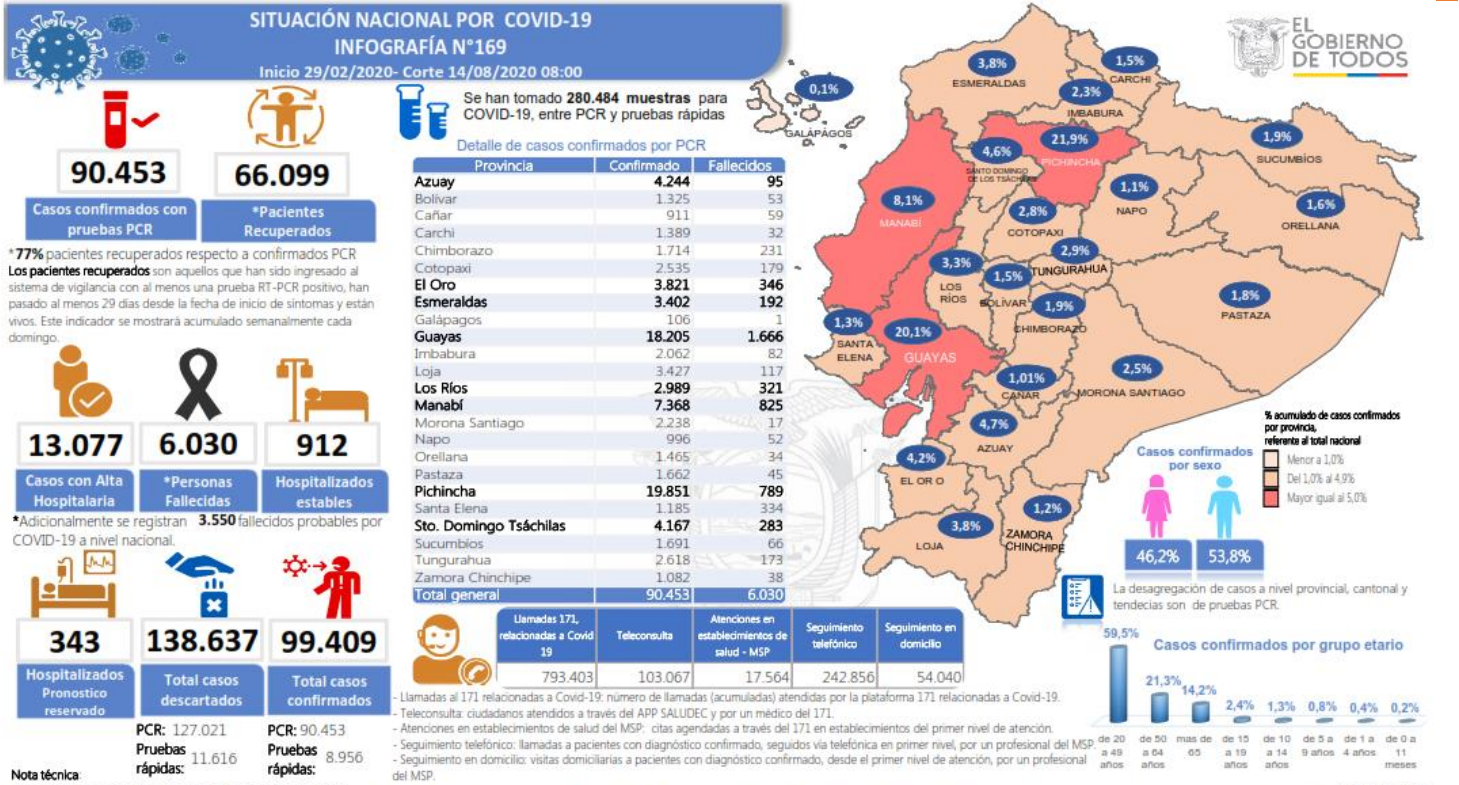



Informe de Situación COVID-19 Ecuador

Fecha y Hora de actualización: viernes, 14 de agosto de 2020 - 17:38:04



Fuente Oficial: Comité de Operaciones de Emergencia Nacional

Región Costa	
Provincia/Cantón	Confirmado
El Oro	3821
Arenillas	233
Huacullas	216
Machala	1864
Fasaje	146
Santa Rita	303
Atahualpa	24
Zaruma	158
Portovelo	387
El Guabo	113
Balsas	44
Las Lajas	4
Marcabell	2
Chilla	1
Pinas	126
Esmeraldas	3402
Esmeraldas	1466
Quimindé	956
Riverón	217
Atacames	264
Muisne	124
San Lorenzo	85
Eloy Alfaro	290
Guayas	18205
Alfredo Baquerizo Moreno	31
Balao	55
Balzar	214
Colimes	49
Daule	786
Durán	981
Empalme	351
Guayaquil	12393
Millagro	759
Naranjal	266
Pedro Carbo	194
Salitre	204
Samborondón	757
Santa Lucía	65
Playas	170
Simón Bolívar	21
San Jacinto De Yaguachi	221
Faestina	43
El Triunfo	223
Lomas De Sargentillo	62
Naranjito	158
Cmel. Marcelino Maridueña	13
Nobol	28
Gral. Antonio Elizalde	129
Isidro Ayora	32
Los Ríos	2989
Baba	53
Babahoyo	1020
Buena Fe	211
Mocache	23
Montalvo	75
Falernque	48
Fuquibueño	95
Quevedo	548
Urdaneta	97
Ventanas	463
Vinces	178
Quinsaloma	128
Valencia	52

Manabí		7368
24 De Mayo		90
Bolivar		169
Jipijapa		346
Manta		925
Montecristi		282
Portoviejo		2240
Rocafuerte		200
Santa Ana		206
Sucre		388
Paján		148
Jaramijó		69
Olmedo		42
Junín		89
El Carmen		375
Puerto López		92
Pichincha		104
Chone		851
Flavio Alfaro		109
Pedernales		294
Tosagua		204
Jama		69
San Vicente		76
Santa Elena	1185	
Santa Elena		478
La Libertad		412
Salinas		295
Sto. Domingo Tsáchilas	4167	
La Concordia		713
Santo Domingo		3454
Total Región Costa	41137	

Región Sierra		4244
Provincia/Cantón	Confirmado	
Azuay	4244	
Camilo Ponce Enriquez		134
Cuenca		3486
Gualaquío		143
Santa Isabel		87
El Pan		19
Nabón		16
Paute		194
Sigsig		71
Sevilla De Oro		23
San Fernando		5
Guachapala		10
Girón		22
Pucara		11
Chordeleg		22
Oña		1
Bolivar	1325	
Chillanes		42
Chimbo		46
Guaranda		693
San Miguel		90
Echeandía		192
Caluma		157
Las Naves		105

Cañar	911
Ambagos	282
Déleg	7
La Troncal	329
El Tambo	98
Bibllán	37
Suscal	12
Cañar	186
Carchi	1389
Bolivar	124
Tulcán	780
Montuñar	198
Mira	104
San Pedro De Huaca	71
Espejo	52
Chimborazo	1714
Colta	85
Riobamba	1166
Cumandá	98
Guano	106
Chambo	26
Guarmote	51
Alausi	104
Chunchi	37
Pallatanga	26
Penipe	55
Cotopaxi	2535
Pangua	69
Pujilí	266
Salcedo	575
La Maná	139
Latacunga	1105
Sigchos	117
Saculilí	264
Imbabura	2062
Ibarra	1026
Citavalo	430
Cotacachi	337
Antonio Ante	128
Pimampiro	84
San Miguel De Urcuquí	57
Loja	3427
Calvas	41
Célica	42
Loja	2788
Macará	226
Catamayo	122
Gonzanamá	2
Olmedo	3
Pindal	9
Saraguro	41
Chaguarpamba	6
Zapotillo	9
Paltas	94
Quilanga	2
Sosoranga	6
Espíndola	14
Puyango	12
Pichincha	19851
Mejía	386
Pedro Vicente Maldonado	49
Quito	17992
San Miguel De Los Bancos	85
Pedro Moncayo	58
Cayambe	177
Puerto Quito	101
Ruminahui	803

Tungurahua	2618
Ambato	1342
San Pedro De Pelileo	385
Santiago De Pillaro	75
Quero	28
Cevallos	20
Mocha	6
Tisaleo	26
Patate	55
Baños De Agua Santa	82
Total Región Sierra	40076
Región Amazónica	
Provincia/Cantón	Confirmado
Morona Santiago	2238
Gualaquiza	349
Morona	799
Sucúa	335
Palora	191
Taisha	110
Limón Indanza	35
Santiago	146
Tiwintza	43
Pablo Sexto	45
Logroño	97
Huambuya	59
San Juan Bosco	29
Napo	996
El Chaco	104
Quilón	83
Tena	642
Archidona	153
Carlos Julio Arosemena Tola	14
Orellana	1465
Orellana	933
La Joya De Los Sachas	174
Loreto	62
Aquiarico	236
Pastaza	1662
Pastaza	1015
Mera	456
Santa Clara	88
Argemino	103
Sucumbios	1691
Cuyabeno	44
Lago Agrio	1195
Shushufindi	191
Putumayo	17
Sucumbios	11
Cascales	95
Gonzalo Rizarro	138
Zamora Chinchipe	1082
Chinchipe	3
Nanquariza	31
Yantzaza	330
Zamora	397
Paquisha	47
El Pangui	106
Centinela Del Cóndor	84
Yacuambi	74
Palanda	10
Total Región Amazónica	9134
Región Insular	
Provincia/Cantón	Confirmado
Galápagos	106
San Cristóbal	19
Isabela	14
Santa Cruz	73
Total Región Insular	106

Fuente: Ministerio de Salud Pública

10. Enlaces de acceso a información generada por la emergencia

Toda la información de la emergencia la pueden encontrar en:

<https://www.gestionderiesgos.gob.ec/coe-nacional/>



1. Infografía e Informe de Situación

<https://www.gestionderiesgos.gob.ec/informes-de-situacion-covid-19-desde-el-13-de-marzo-del-2020/>



2. Resoluciones

<https://www.gestionderiesgos.gob.ec/resoluciones-coe/>



3. Protocolos y Manuales

<https://www.gestionderiesgos.gob.ec/protocolos-y-manuales/>



4. Participantes de las sesiones del COE Nacional

<https://www.gestionderiesgos.gob.ec/participantes-de-las-sesiones-del-coe-nacional/>



5. Datos Abiertos

<https://www.gestionderiesgos.gob.ec/datos-abiertos/>



6. Mapa de semaforización Cantonal

<https://srvportal.gestionderiesgos.gob.ec/portal/apps/webappviewer/index.html?id=5ecd2baea7024774b72765fb764d3690>



7. Actas COE Nacional

<https://www.gestionderiesgos.gob.ec/actas-coe-nacional/>



<https://www.coronavirusecuador.com>



<https://ecuador.analiticacovid.com/>