



# Informe de Situación COVID-19 Ecuador

Fecha y Hora de actualización: viernes, 27 de noviembre de 2020 - 16:59:32



Fuente Oficial: Comité de Operaciones de Emergencia Nacional

Informe No.

065

## 1. Identificación de la situación epidemiológica



Localización:	Nivel nacional
Fecha de inicio de situación peligrosa:	Desde el 29 de febrero de 2020 hasta la actualidad
Descripción de la situación:	El Ministerio de Salud Pública en coordinación con la OMS, ha trabajado en el seguimiento a la enfermedad desde que se emitió la alerta mundial. El 29 de febrero de 2020 se confirmó el primer caso de esta enfermedad en el Ecuador. Se activó el COE Nacional para la coordinación de la emergencia.

## 2. Situación actual

El 11/03/2020 la OMS declaró el COVID-19 pandemia global, por tanto, mediante Acuerdo Ministerial No 00126-2020 emitido el 11 de marzo por la Ministra de Salud, se declaró el Estado de Emergencia Sanitaria en el Sistema Nacional de Salud.

### Resoluciones del COE Nacional

Las últimas resoluciones emitidas por el COE Nacional fueron el 20 de noviembre de 2020, en el siguiente enlace se detalla todas las resoluciones del COE: <https://www.gestionderiesgos.gob.ec/resoluciones-coe/>

## 3. Resumen de cifras de afectaciones por COVID-19

Se ha tomado 589.693 muestras para COVID-19 de pruebas RT-PCR.

Pacientes recuperados	Casos con Alta Hospitalaria	Casos Descartados	Casos Confirmados	No. de Fallecidos
<b>Totales: 164.009</b>	<b>23.114</b>	<b>404.591</b>	<b>189.534</b>	<b>8.927</b>

Fuente: Ministerio de Salud Pública

Fecha y hora de corte: 27/11/2020 08:00

- Los pacientes confirmados y los contactos de los mismos; cuentan con vigilancia epidemiológica y control médico por parte de funcionarios del Ministerio de Salud Pública.
- Las condiciones de los casos de COVID-19 que se encuentran hospitalizados son:
  - 500 hospitalizados estables.
  - 357 hospitalizados con pronóstico reservado.
- Adicional, hasta fecha se registran **4.431 fallecidos probables** por COVID-19 a nivel nacional.

## 4. Resumen de cifras de atención ante la emergencia

### Llamadas de emergencia atendidas



	Tipo	Cantidad
LÍNEA 171	Total llamadas de tipo COVID	874.125
	Derivadas a médicos	117.276
	Para atención especial	19.955
ECU 911	Llamadas de Alertas relacionadas con el código ESPII	42.382
	Alertas de video vigilancia por aglomeraciones y/o concentraciones de personas	45.662
	Llamadas por aglomeraciones y/o concentraciones de personas	60.011
	Alertas relacionadas con toque de queda	114.637
	Alertas relacionadas con levantamiento de cadáveres	20.559

### Asistencia Social



Institución que entrega	Tipo de asistencia	Total entregado
MIES	Bonos de protección familiar	749.052
	Kit de asistencia humanitaria	1.751.714
MINEDUC	Kit de alimentación escolar	1.234.775
MPCEIP	Donaciones entregadas*	\$ 298.551
IEPS		\$ 168.010
MAG		\$ 40.312
CRUZ ROJA ECUATORIANA	Asistencia Humanitaria detallada CRE: <a href="https://app.powerbi.com/view?r=eyJrjoiODU4NDM2ZDMtODhiZC00YjBlTk2ODktZDg0MDkzMzMNDO3IiwidCI6IjM5NjYzMzc1LWlxNzQtNDQyYS05MWUwLWVhZGQ1OWY0OWRiMiIsImMiOjR9">https://app.powerbi.com/view?r=eyJrjoiODU4NDM2ZDMtODhiZC00YjBlTk2ODktZDg0MDkzMzMNDO3IiwidCI6IjM5NjYzMzc1LWlxNzQtNDQyYS05MWUwLWVhZGQ1OWY0OWRiMiIsImMiOjR9</a>	
SENAGUA	Sachet purificadores de agua (10 litros) entregados	283.440
	Hipoclorito de calcio al 70% kg	16.207



# Informe de Situación COVID-19 Ecuador

Fecha y Hora de actualización: viernes, 27 de noviembre de 2020 - 16:59:32



Fuente Oficial: Comité de Operaciones de Emergencia Nacional

Institución que entrega	Tipo de asistencia	Total entregado
	Distribución de agua en tanqueros m3	6.912
DEVIF	N° de casos de violencia intrafamiliar atendidos por llamadas de auxilio Ecu-911 y 1800 DELITO	5.783
DINAPEN	# Coordinaciones de medidas de protección con Juntas Cantonales, Tenencias y Jefaturas Políticas	2.651
	# Coordinación con Casas de acogida para el ingreso a víctimas de violencia intrafamiliar	108
	Red implantadas mediante chats institucionales para la atención a víctimas de violencia intrafamiliar	140
	Número de casos de vulneración de derechos a niños, niñas y adolescentes afectados por la emergencia.	2.573
	Número de NNA que ingresan a Ecuador en vuelos humanitarios.	1.444
	Número de NNA ingresados a casa de acogida por la emergencia sanitaria (Cuando intervenga DINAPEN).	9
	Número de NNA entregados a familia ampliada por la emergencia sanitaria (Cuando intervenga DINAPEN).	15

\*Incluye la donación de \$ 1.000.195 entregados a la Cooperativa de Ahorro y Crédito Jardín Azuayo para otorgar créditos dirigidos a los emprendedores.

SNGRE: A realizado transferencias de bienes con la finalidad de atender las necesidades relacionadas a la emergencia sanitaria Covid-19, en el siguiente enlace se detalla las donaciones realizado por el SNGRE:

<https://docs.google.com/spreadsheets/d/e/2PACX-1vTgSuelYSrug4gXfXO2Gh8Ye7Q5gHXk54ovPROw5IqSVDL1rMZJ2mmkKquUTEUdENVXUedDK5sopxHs/pubhtml?gid=0&single=true>

## Donaciones y soporte especializado recibido de otros países y organismos internacionales

Se ha recibido asistencia de: Alemania, Arabia Saudita, Argentina, Australia, Austria, Bélgica, BID, Brasil, CAF, CAN, Canadá, CATAR, Chile, China, Colombia, Corea del Sur, CTBTO, Emiratos Árabes Unidos, España, Estados Unidos, Finlandia, Francia, Hong Kong, India, Israel, Italia, Japón, México, Movimiento de la Cruz Roja Media Luna Roja, Noruega, OEA, Oficina Comercial De Taipei, Países Bajos, Panamá, Perú, Reino Unido, Rusia, Singapur, Sistema de Naciones Unidas, Suiza, Turquía, la Unión Europea, USAID, UNICEF, Vaticano y Venezuela.

En el siguiente enlace podrá encontrar el detalle de asistencia recibida:

[http://app.cancilleria.gob.ec/cooperacion\\_covid19/frontEnd/principal.php#](http://app.cancilleria.gob.ec/cooperacion_covid19/frontEnd/principal.php#)

- Activación de Alojamientos Temporales e infraestructuras para atención de la emergencia



Alojamientos Temporales	Cantidad
Para personas en situación de la Calle	27
Para Personas en situación de emergencia	4

### Infraestructuras acondicionadas para atender la emergencia

Activado para:	Infraestructura de:	
	Secretaría del Deporte	MINEDUC
Descanso médico	6	-
Centros APO	19	1
Centros de acopio	6	2
Alojamiento de FFAA	-	13
Alojamiento de Policía Nacional	-	2
Hospital temporal	-	2
Alojamiento de Vehículos Retenidos	-	2
Alojamientos Temporales	-	9
<b>Total</b>	<b>31</b>	<b>31*</b>

\* Actualmente 11 instituciones educativas han sido devueltas y 20 se encuentran en calidad de préstamo.

- Alertas de Seguridad



SECTOR	Alertas	Cantidad
EDUCACIÓN	Instituciones Educativas Robadas	344
MDG	Establecimientos clausurados entre Intendencia y Comisarías de Policía	1.667
	Eventos públicos suspendidos entre Intendencia y Comisarías de Policía	5.005
PPNN	Número de personas que abandonaron el APO verificado en los controles aleatorios efectuados por el subsistema preventivo	240
	Número de personas con 1 sanción en cumplimiento al acuerdo Ministerial 002- 2020 por el SIIPNE 3W	139.054



# Informe de Situación COVID-19 Ecuador

Fecha y Hora de actualización: viernes, 27 de noviembre de 2020 - 16:59:32

Fuente Oficial: Comité de Operaciones de Emergencia Nacional

Número de personas con 2 sanciones en cumplimiento al acuerdo Ministerial 002- 2020 por el SIIPNE 3W	13.543
Número de personas con 3 sanción (DETENIDOS) en cumplimiento al Ac Minist 002-2020 registrados por el SIIPNE 3W	941
Retención de vehículos de quienes incumplen restricción vehicular o toque de queda	22.049

## Operativos y monitoreo de control



Institución que ejecuta	Tipo de operativos/monitoreo	Cantidad
MAG	Número de monitoreo realizados a mercados mayoristas	19.838
	Número de monitoreo realizados a mercados minoristas	75.115
	Número de monitoreo de ferias libres	4.107
	Número de monitoreo de supermercados	49.101
	Número de monitoreo de mega tiendas	2.425
	Número de monitoreo de minimarkets o tiendas de barrio	15.058
	Otros (puestos provisionales monitoreados)	4.423
MDG	Operativos de control realizados entre intendencia y comisarías de policía	126.884
	Establecimientos controlados	741.847
PPNN	Número de controles efectuados a lugares de estadía en donde se encuentran en APO las personas que ingresaron al país en vuelos humanitarios	18.734
	Número de operativos para el cumplimiento del decreto 1017 registrados por el SIIPNE 3w	556.095
	Números de controles aleatorios efectuados por el subsistema preventivo a personas en aislamiento preventivo obligatorio	222.644
ARCSA	Operativos de control en farmacias en establecimientos ARCSA	14.066

Adicional, desde el final del estado de excepción Policía Nacional realiza operativos donde se registra:

Institución que ejecuta	Tipo de operativos/monitoreo	Cantidad
PPNN	Número de operativos de distanciamiento social	8.820
	Número de operativos de perifoneo de medidas preventivas	2.511
	Número de operativos conjuntos con las Fuerzas Armadas	58.433
	Número de operativos de control y retiro de libradores en espacio público	27.256
	Número de operativos de control de actividades no autorizadas	294
	Detenidos por escándalo público	223

## Operaciones financieras



	Operación	Cantidad
BAN ECUADOR	Operaciones de crédito entregadas	43.843
	Monto en USD	207.36 millones
	Operaciones de deudas refinanciadas	33.293
	Monto en USD	219.785,2 miles
CFN	Operaciones de crédito entregadas	3.735
	Monto en USD	142,93 millones
	Operaciones de deudas refinanciadas	36
	Monto en USD	40,19 millones

## Asesorías, capacitaciones y soporte al sector productivo



Institución que brinda	Tipo	Cantidad
MPCEIP	Asesoría a empresas	1.365
	Asesorías a unidades productivas artesanales, MIPYMES	15.733
IEPS	Personas capacitadas en cursos On line	21.506
MAG	Canastas comercializadas mediante agro tienda	43.799
MINTUR	Número de turistas extranjeros asistidos	7.820
	Numero de ecuatorianos retornados asistidos	49.316
MDT	Numero de teletrabajadores emergentes a nivel nacional servidores públicos	286.401
	Numero de teletrabajadores emergentes a nivel nacional sector privado	156.687

## Traslados de personas



Institución responsable	Tipo de traslado	Cantidad
MREMH	Ecuatorianos que han retornado al país	13.937
	Extranjeros que han salido en vuelos humanitarios	14.639
ANT	Traslados logísticos de vuelos humanitarios	334
	Número de personas trasladadas( # de pasajeros )	10.846
PMU	Personas trasladadas que cumplieron apo (apoyo del estado)	1.321
	Personas trasladadas que cumplieron apo (por sus propios)	4.270





## 5. Acciones de respuesta del Sistema Nacional Descentralizado de Gestión de Riesgos (SNDGR)

El Comité de Operaciones de Emergencias Nacional (COE-N) fue activado el 13 de marzo del 2020 en la Sala de Crisis del ECU911.

Todas las Instituciones del Sistema Nacional Descentralizado de Gestión de Riesgos (SNDGR) han aplicado sus planes de contingencia y medidas de precaución ante la declaratoria de emergencia sanitaria. A continuación, se presenta las principales acciones realizadas por cada sector del SNDGR:

### MTT1. – AGUA SEGURA SANEAMIENTO Y GESTIÓN DE RESIDUOS

- MAAE realizó acciones de medición de cloro en hospitales y en sistemas comunitarios, con el apoyo de UNICEF y FFAA abastecieron de agua potable en Esmeraldas. Entregó purificadores de agua. Adicional capacitó a los usuarios a cerca de agua segura, e instaló lavatorios portátiles en Orellana y Sucumbíos.
- ARCSA analizó los resultados de la toma de muestras para verificar la calidad de agua en el parámetro de cloro residual, en los prestadores de servicios públicos con plantas de tratamiento de agua potable. Al momento continúa con los controles de la calidad de agua en hospitales de la red pública de salud.
- La Agencia de Regulación y Control del Agua, continua con el monitoreo de la prestación de los servicios agua potable y saneamiento durante el estado de emergencia y priorización de prestadores comunitarios que serán beneficiados con la donación de tanques de almacenamiento de agua para garantizar el servicio de agua en las parroquias rurales.
- AME brindó asistencia técnica a los GAD que no cumplieron con el cloro residual en el último análisis realizado por el ARCSA, adicional continúa con la asistencia técnica a los GAD Municipales en los cuales existen escuelas que reportan tener escases de agua de acuerdo a la encuesta realizada por UNICEF.

### MTT 2.- SALUD Y ATENCIÓN PREHOSPITALARIA

- Se cuenta con 176 hospitales públicos y 35 del sector privado específicamente para atender casos COVID-19.
- Coordinación interinstitucional para el seguimiento de casos Covid-19 y articulación en el sistema de Salud.
- Los Cuerpos de Bomberos de diferentes cantones apoyan en las acciones de respuesta para diferentes situaciones tales como: Control de acceso a mercados y sitios de concentración de gente para toma de temperatura y mantener la distancia, limpieza y descontaminación de calles con mayor concentración de gente, colabora en la limpieza y descontaminación de vehículos institucionales de otras instituciones, transporte de personas que requieren tratamientos hospitalarios desde su domicilio a los centros de atención médica, abastecimiento de agua en zonas rurales, apoyo logístico a los GAD parroquiales a las áreas de inclusión social, transporte de kit de alimentos en coordinación con instituciones municipales, transporte de personas que salen del Aislamiento Preventivo Obligatorio, y realiza el control de temperatura en Terminales Terrestres..
- Cruz Roja coordina y ejecuta el abastecimiento de sangre y hemocomponentes a nivel nacional.

### MTT 3.-SERVICIOS BÁSICOS ESENCIALES

- A partir del 14 de septiembre de 2020 las operaciones aéreas internacionales y domesticas se encuentran sin restricción de frecuencias y se desarrollan de acuerdo a la demanda. Los aeropuertos a nivel nacional se encuentran cumpliendo todos los protocolos establecidos por el Ministerio de Salud Pública.
- En la Red Vial Estatal E45: vía Baeza-Reventador, sector San Rafael, km 67, vía habilitada las 24 horas por la variante provisional, vía Baeza-Nueva Loja km 66, el 22 de agosto se produjo la pérdida de la mesa de la vía en una extensión de 120m de longitud, la vía se mantiene habilitada por un paso provisional. Vía Macas-Puyo, sector puente sobre el río Upano, vía parcialmente habilitada. E40: Vía Paute-Guarumales-Méndez, sector quebrada Jurupis km 99, colapso de la mesa de la vía, vía cerrada no hay circulación vehicular en este tramo, utilizar vías alternas. Rutas alternas: Gualaceo-Plan de Milagro de 06:00 a 18:00; Sígsig-Chinguinda-Gualaceo.
- Transporte Internacional: CEBAF Huaquillas: operación normal; sin embargo, actualmente presenta 50% de la actividad normal. CENAF Rumichaca: exigencias por parte de Colombia para ingreso de transporte internacional (cambio de tripulante para poder ingresar), actualmente existe un 20% de la actividad normal. CEBAF San Miguel: 50% ya que siempre hubo actividad hidrocarburífera.
- El sector eléctrico se encuentra operando al 100% en todos sus sistemas. Se verifica por parte del MERNNR el cumplimiento de la disposición de la NO suspensión de servicio eléctrico por falta de pago y que dichos haberes puedan ser diferidos por los consumidores sin intereses ni recargos.
- MERNNH realizó actividades de Remediación Ambiental y Social por la rotura Oleoductos SOTE, OCP y Poliducto SH-Q.
- ARCH movilizó vehículos de transporte de Combustibles y GLP sin novedad, realiza operativos sobre abastecimiento de combustibles y GLP, verifica el cumplimiento de los protocolos de seguridad en las Terminales de Combustibles y GLP. Adicional, verifica el cumplimiento de protocolos de seguridad por parte de las Comercializadoras de Combustibles y GLP. Se verifica el stock de productos limpios en las tres refinerías del país.



Fuente Oficial: Comité de Operaciones de Emergencia Nacional

- El sector telecomunicaciones se encuentra operando con normalidad en todos sus servicios. Adicional se ha coordinado el envío de SMS conforme lineamientos establecidos por el SNGRE.

## MTT4.- ALOJAMIENTOS TEMPORALES Y ASISTENCIA HUMANITARIA

- MSP y MREMH continúan trabajando en los aeropuertos de Quito y Guayaquil en la recepción de vuelos, MSP por el seguimiento a pacientes con reportes de emergencia, entrega de certificados de culminación de APO.
- MIES da seguimiento y acompañamiento a los usuarios de sus servicios en medidas de prevención y cuidado frente a la emergencia, así como actividades que pueden realizar en el marco de la emergencia de acuerdo con planificaciones previamente desarrolladas para niños, niñas de 0 a 3 años, personas con discapacidad y personas adultas mayores. Con el fin de brindar protección a niños, niñas y adolescentes solos y/o no acompañados, se mantiene la recepción y cuidado integral en los centros de acogida mientras se activa la hoja ruta para búsqueda de familia ampliada.
- El SNGRE con el fin de fortalecer la capacidad de respuesta del SNDGR, ha entregado bienes para la implementación de Centros de Alojamiento Temporal y atención ciudadana. También canaliza y coordina con las demás instituciones el traslado de kit alimenticios para la entrega a personas afectadas por la emergencia.
- SDH, DINAPEN y MIES, trabajan articuladamente para la atención integral permanente a NNA que arriban al país por vía aérea, con la finalidad de precautar la integridad de estos, tomar el procedimiento legal correspondiente en el caso de menores sin sus padres o representantes legales y acompañar a adolescentes solos o separados hasta encontrar un lugar para su estancia.
- DEVIF mantiene las medidas de atención y prevención de vulneración de derechos y continúa con la Campaña "Convivencia Pacífica". Mantiene 28 redes implantadas mediante chats institucionales para fortalecer la atención a víctimas de violencia intrafamiliar.
- La SDH coordina la activación del Sistema Integral de Protección a víctimas de Violencia. Se articula con el Ministerio de Gobierno para contar con la referencia y contra referencia de casos de violencia de género. Mantiene el apoyo logístico al MIES para la entrega de kits de alimentos. Promueve la campaña de difusión para la prevención de violencia intrafamiliar y el trabajo coordinado para levantamiento de información de víctimas de violencia en vuelos humanitarios, coordina el apoyo con materiales de bioseguridad para casas de acogida y centros de atención integral. Coordinación con ECU911 para definir hoja de ruta de atención a víctimas de violencia de género e intrafamiliar reportados al SIS-ECU911. Articulación de los Sistemas Locales de Protección a nivel nacional.
- MREMH realiza la coordinación con las Misiones Diplomáticas/Consulados del Ecuador en el exterior para el retorno de ecuatorianos a través de vuelos humanitarios. Así como, la coordinación interinstitucional y con las Misiones Diplomáticas acreditadas en el Ecuador para la salida de ciudadanos extranjeros que retornan a sus países.
- El Consejo Nacional para la Igualdad Intergeneracional coordina con los actores del Sistema de Protección de Derechos y autoridades municipales para fortalecer la respuesta que CCPD y JCPD, socializa e implementa el protocolo de articulación de los sistemas locales de Protección de Derechos de niñas, niños y adolescentes y personas adultas mayores en el marco de la emergencia sanitaria por COVID-19.
- MINEDUC coordina con DINAPEN la atención de NNA en condición de vulnerabilidad identificados en el sistema educativo nacional.
- CONADIS, atiende casos de personas con discapacidad, que han solicitado apoyo en diferentes temas laborales.
- La Secretaría del Deporte en conjunto con otras instituciones adelanta campañas comunicacionales que refuerzan la guía de movilidad urbana sostenible. Permanece la gestión de lineamientos para reapertura de gimnasios con el fin de proteger y promover el derecho al libre ejercicio. Mantiene su primer ciclo de capacitaciones de actividad física, seguridad sanitaria relacionada al deporte, así como el apoyo con vehículos y personal institucional para las campañas "Dar una mano sin dar una mano" y "El deporte nos Une".

## MTT5.- EDUCACIÓN EN EMERGENCIAS

- Como resultado del proceso de implementación del PLAN DE CONTINUIDAD EDUCATIVA, PERMANENCIA ESCOLAR Y USO PROGRESIVO DE LAS INSTALACIONES EDUCATIVAS a nivel nacional ante emergencia COVID-19, desde el 21 de agosto de 2020 se han reportado 122 instituciones educativas en proceso de implementación de mencionado plan.
- La Senescyt conforma de grupos de investigación en las Instituciones de Educación Superior. Las instituciones de Educación Superior prestan instalaciones en calidad de Centros de acopio, hospitales y centros de salud y equipamiento de insumos. 15 Instituciones de Educación Superior autorizadas por el ACCES, aportan con el procesamiento de pruebas de diagnóstico PCR de SARS-COV2.
- Ministerio de Educación activó el clúster de Educación liderado por UNICEF. Implementó el Plan Educativo COVID-19, que garantiza el servicio educativo. Implementa los lineamientos para entrega/recepción de las instituciones



Fuente Oficial: Comité de Operaciones de Emergencia Nacional

educativas destinadas como alojamientos temporales en situaciones de emergencia. Continúan las fumigaciones y desinfecciones de instituciones educativas a nivel nacional. Adicional entregó de Kits de Alimentación Escolar.

- Ministerio de Educación emitió el Acuerdo Ministerial Nro. MINEDUC-MINEDUC-2020-00013-A, mediante el cual se dispuso de manera obligatoria la suspensión de clases de manera presencial en todo el territorio ecuatoriano. Para dar continuidad al servicio de educación, se actualizó la plataforma <https://recursos2.educacion.gob.ec>.
- MINEDUC emitió del acuerdo Nro. MINEDUC-MINEDUC-2020-00044-A donde se expide los Lineamientos para la Aplicación del Plan de Continuidad Educativa, Permanencia Escolar y Uso Progresivo de las Instalaciones Educativas.

## MTT 6.- MEDIOS DE VIDA Y PRODUCTIVIDAD

- Ministerio de Turismo en conjunto con las Embajadas brindan asistencia a turistas nacionales y extranjeros sobre el tema de salvoconductos, movilización y protocolos. MINTUR continúa asesorando a los consulados y Embajadas respecto a la movilización de turistas que deben tomar sus vuelos humanitarios, adicional brinda asesoramientos a establecimientos de alojamiento turístico sobre el Protocolo de ecuatorianos retornados y activó la campaña "Me quedo en Ecuador". Adicional realizó la entrega del sello "Safe Travels" a Quito, el cual garantiza el cumplimiento de los protocolos de bioseguridad.
- El Ministerio de Cultura y Patrimonio a través del Instituto Nacional de Patrimonio Cultural (INPC) ejecuta medidas de bioseguridad en servicios y espacios culturales de atención pública de la institución. Las medidas y procedimientos básicos de actuación a considerar en la reapertura de los servicios y espacios culturales se aplican en centros documentales, reservas y exposiciones que tiene el INPC en todas sus direcciones zonales. Ante la imposibilidad de actividades presenciales debido a la emergencia sanitaria, el elenco artístico de la Compañía Nacional de Danza retoma los escenarios de forma virtual.
- El Ministerio de Trabajo realiza inspecciones a nivel nacional a fin de verificar que no se vulneren los derechos de los trabajadores y que se acaten las disposiciones emitidas a través del Decreto Ejecutivo 1017 respecto de la suspensión de jornada laboral y teletrabajo.
- El Instituto de Economía Popular y Solidaria (IEPS) coordina con asociaciones y unidades de la EPS para la confección de mascarillas con el material donado, las que serán entregadas en articulación con el MIES.
- IEPS brinda asesoramientos en el Proceso de Compra Pública Inclusiva, comercialización de productos de las Organizaciones de la Economía Popular y Solidaria y UEP, participación en ferias inclusivas, necesidades de financiamiento con BANEQUADOR y Registro en RUEPS. Ejecuta el plan de plan de reactivación de la EPS mejoramos la competitividad de los negocios de este sector.
- MAG en coordinación con GAD Cantonales, Jefaturas Políticas y Comisarías monitorea el abastecimiento de productos que son parte de la canasta básica e insumos a nivel de establecimientos o cadenas de comercialización, y se realiza el levantamiento variación de precios. Realiza la fumigación preventiva y control de personas y vehículos que ingresan y salen de las provincias con productos de primera necesidad, estas acciones se coordinan con el COE provincial, GAD, AGROCALIDAD, MSP Jefatura Política. Así también realiza la fumigación para desinfección de calles y hospitales en diferentes provincias. Coordina la ejecución de ferias para abastecer de productos agropecuarios a la población. Brinda apoyo logístico a productores para el transporte y comercialización de productos agrícolas. Adicional realiza la entrega de títulos de Propiedad puerta a puerta.
- MAG coordinó la entrega de canastas AGRO TIENDA ECUADOR y entrega canastas hortícolas o kits alimenticios a personas vulnerables, La entrega se realiza a la población en el mercado local y en los domicilios de los ciudadanos, en coordinación con los COE provinciales y coordinó donaciones con varias instituciones para ser entregadas a las familias más vulnerables. Adicional brinda apoyo logístico a los productores para el transporte y comercialización de productos agrícolas
- BanEcuador y la Corporación Financiera Nacional (CFN), realiza el refinanciamiento de deudas y entrega de operaciones de créditos para actividades productivas. Continúa con la sanitización de billetes y monedas. Realiza un alcance a la instrucción para pago de bono de protección familiar por emergencia covid-19, de acuerdo a nueva calendarización dispuesta por el MIES para acreditación en cuentas de ahorro y para pago en ventanillas, de acuerdo al último dígito de cédula del beneficiario.
- El Ministerio de Producción Comercio Exterior Inversiones y Pesca (MPCEIP) recolecta donaciones de diferentes empresas y coordina con las autoridades para entrega en sectores vulnerables, de igual manera apoya en la comercialización a productores locales. Coordina con MAG y los GAD la venta de canastas con productos elaborados por las Mipynes y artesanos. Continúa asesorando y brindando asistencia técnica a mipymes y artesanos para la elaboración de insumos relacionados con la emergencia, y reactivación productiva.





Fuente Oficial: Comité de Operaciones de Emergencia Nacional

## MTT 8.- COOPERACIÓN INTERNACIONAL

- El 24 de septiembre de 2020, el Presidente de la República y el Ministro de Inclusión Económica y Social suscribieron el Decreto Ejecutivo 1157, mediante el cual se crea el "Bono de Apoyo Nutricional", que implica la transferencia de USD 240 por una sola vez, en beneficio de las personas vulnerables que ha sido afectadas por los impactos de la pandemia. La creación de este Bono permitirá la ejecución de las donaciones realizadas por varios donantes a través del Programa Mundial de Alimentos.
- A través de la gestión de la MTT8, varios países y Organizaciones han donado y brindan soporte especializado para atender la emergencia, lo cual se detalla en el punto 4, en la sección de: Donaciones y soporte especializado recibido de otros países y organismos internacionales.
- Las acciones de la Cancillería han permitido que la cooperación internacional llegue al país, a través de cooperantes bilateral, multilaterales, empresas privadas y organismos no gubernamentales.
- El Ministerio de Inclusión Económica y Social, el Servicio Nacional de Gestión de Riesgos y Emergencias y el Programa Mundial de Alimentos suscribieron el Acuerdo Subsidiario que permitirá financiar transferencias monetarias no contributivas complementarias a través del denominado "Bono de Apoyo Nutricional" que el MIES distribuirá a través de su plataforma transaccional a aquellos núcleos familiares usuarios del MIES en situación de pobreza, extrema pobreza o vulnerabilidad de los servicios de Desarrollo Infantil Integral, producto de la pandemia COVID19 que hayan sido debidamente identificados en los cantones con altos niveles de contagios por el virus.
- Se suscribió el Convenio Básico de Funcionamiento entre la ONG estadounidense WORLD COUNCIL OF CREDIT UNIONS - WOCCU y el Estado Ecuatoriano. La ONG apoyará al sector del cooperativismo ecuatoriano con recursos de la USAID, con énfasis en personas vulnerables en situación de movilidad humana.
- La ONU anunció que el Ecuador será parte del Plan Global de Respuesta Humanitaria frente al COVID-19.
- EL MREMH realiza las coordinaciones respectivas con las diferentes embajadas para gestionar el apoyo internacional. Adicional
- MREMH en coordinación con las instituciones de la MTT8, coordina y ejecuta seminarios virtuales con temas de interés para enfrentar la emergencia por el COVID-19.

## GT1.- LOGISTICA

- Cuerpo de Bomberos realiza perifoneo con la campaña quédate en casa, en las diferentes provincias, adicional brinda apoyo logístico con el transporte de kits de alimentos.
- ANT mantiene coordinación para atender traslado de pintas de sangre solicitado por la Cruz Roja., así como también traslado de insumos médicos y de personas que arriban en vuelos humanitarios hacia hoteles donde cumplen el APO.
- Correos del Ecuador realiza el traslado de pintas de sangre conforme requerimientos de la MTT2. La flota operativa de las provincias de Manabí, Los Ríos, Chimborazo y Azuay continúan brindando apoyo en la provincia del Guayas.
- Correos del Ecuador coordina con MIES para llegar a la población en APO con raciones alimenticias, de igual manera coordina con la MTT6 el traslado de la materia prima donada por el Ministerio de Producción, Comercio Exterior, Inversiones y Pesca, y con la GT2 para el traslado de Kit de protección personal.
- FFAA coordina con la MTT2 el transporte aéreo y terrestre de pintas de sangre y sus derivados, adicional de insumos médicos conforme a requerimientos.
- Los Centros Binacionales de Atención en Frontera (CEBAF) cuenta con el contingente de las Fuerzas Armadas.
- ECU 911 mantiene 4.779 cámaras de video vigilancia operativas y 146 megáfonos para el monitoreo pertinente.
- Personal de las FFAA y de PPNN se encuentran operativo y atendiendo los requerimientos de las mesas técnicas.

## GT2.- SEGURIDAD Y CONTROL

- Ministerio de Gobierno realiza operativos de control entre Intendencia y Comisarías de policía a nivel nacional.
- SNAI, realizó la desinfección de celdas a nivel nacional.
- Policía Nacional realiza operativos para el control de: distanciamiento social, control y retiro de libadores en espacio público y control de actividades no autorizadas, adicional realiza el perifoneo sobre medias preventivas. PPNN ejecuta el Protocolo de actuación policial para la emergencia del covid-19 en el Ecuador.
- El SIS ECU 911 tiene activado el Protocolo de emergencias por posibles casos de Código ESPII y el protocolo de alertas de distanciados.
- Las FFAA ejecutó operaciones en fronteras y realizó todas las actividades encomendadas dando cumplimiento al Decreto Ejecutivo 1017.
- ARCSA realiza el control a establecimientos (Farmacias, Medicamentos, productos higiénicos, cosméticos, alimentos, moteles, hospitales, empresas potabilizadoras, fábricas y de comercialización).



Fuente Oficial: Comité de Operaciones de Emergencia Nacional

## 6. Documentos desarrollados por las Mesas Técnicas de Trabajo y Grupos de Trabajo

A la fecha, las MTT y GT han trabajado en varios documentos que permiten la atención adecuada de la emergencia, mismos que son socializados con los sectores correspondientes, a continuación, se detalla el número de documentos generados:

MTT/GT COE Nacional	N° Documentos
MTT1: Agua Segura Saneamiento y Gestión de Residuos	11
MTT2: Salud y Atención Pre hospitalaria	32
MTT3: Servicios Básicos Esenciales	18
MTT4: Alojamientos Temporales y Asistencia Humanitaria	28
MTT5: Educación En Emergencias	19
MTT6: Medios de Vida y Productividad	33
MTT8: Cooperación Internacional	3
GT2: Seguridad y Control	16
PMU	3
<b>Total</b>	<b>163</b>

Puede acceder al listado y documentos en el siguiente enlace:

[https://docs.google.com/spreadsheets/d/1C7DrmBoQ8PteytP0EH0c63swMVAt9CLPos3B7a8\\_FVs/edit?usp=sharing](https://docs.google.com/spreadsheets/d/1C7DrmBoQ8PteytP0EH0c63swMVAt9CLPos3B7a8_FVs/edit?usp=sharing)

## 7. Semaforización

### Número de cantones según el color del semáforo actual

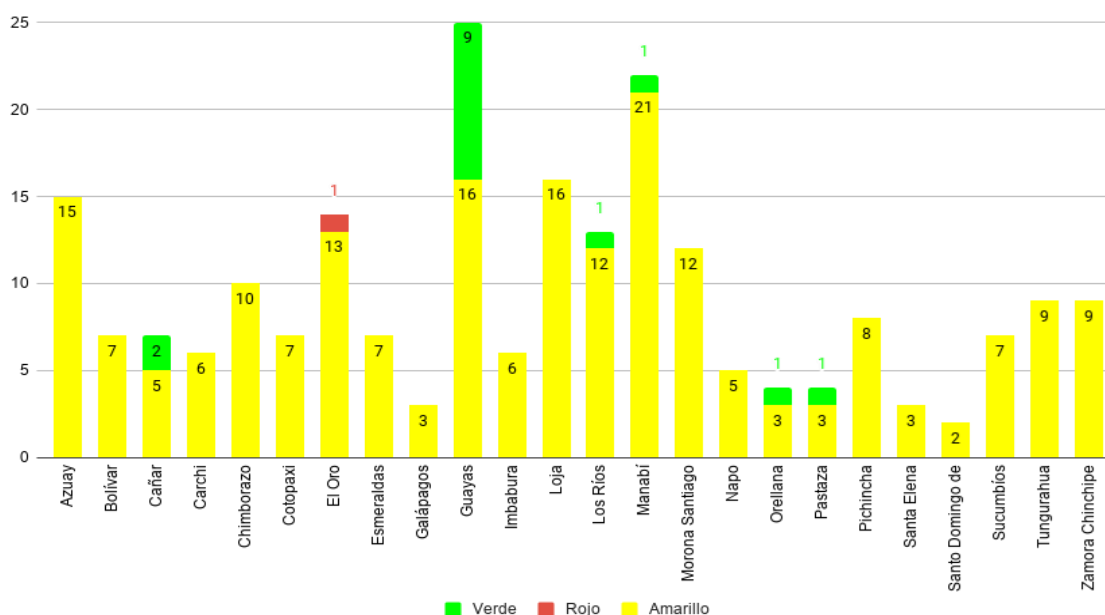

### Línea de tendencia de cambio de color de semáforo

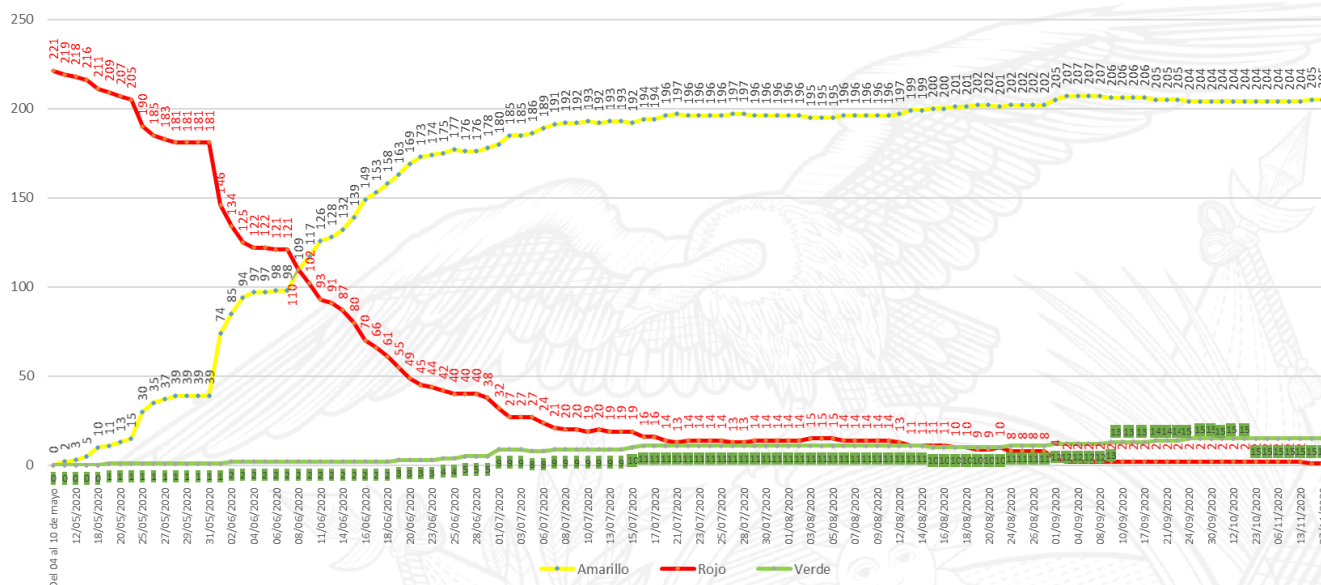





# Informe de Situación COVID-19 Ecuador

Fecha y Hora de actualización: viernes, 27 de noviembre de 2020 - 16:59:32



Fuente Oficial: Comité de Operaciones de Emergencia Nacional

## Detalle de cantones por color de semáforo actual

### ● Cantones en semáforo rojo(1)

Provincia	Cantones
El Oro	Chilla

### ● Cantones en semáforo verde (15)

Provincia	Cantones
Cañar	La Troncal, Suscal
Guayas	Balao, Daule, Lomas de Sargentillo, Marcelino Maridueña, Naranja, Naranjito, Salitre, San Jacinto de Yaguachi, Simón Bolívar
Los Ríos	Urdaneta
Manabí	Olmedo
Orellana	Aguarico
Pastaza	Arajuno

### ● Cantones en semáforo amarillo(205)

Provincia	Cantones
Azuay	Camilo Ponce Enríquez, Chordeleg, Cuenca, El Pan, Girón, Guachapala, Gualaceo, Nabón, Paute, Pucará, San Felipe de Oña, San Fernando, Santa Isabel, Sevilla de Oro, Sigsig
Bolívar	Caluma, Chillanes, Chimbo, Echeandía, Guaranda, Las Naves, San Miguel de Bolívar
Cañar	Azogues, Biblián, Cañar, Déleg, El Tambo
Carchi	Bolívar, Espejo, Mira, Montúfar, San Pedro de Huaca, Tulcán
Chimborazo	Alausí, Chambo, Chunchi, Colta, Cumandá, Guamote, Guano, Pallatanga, Penipe, Riobamba
Cotopaxi	La Mana, Latacunga, Pangua, Pujilí, Salcedo, Saquisilí, Sigchos
El Oro	Arenillas, Atahualpa, Balsas, El Guabo, Huaquillas, Las Lajas, Machala, Marcabell, Pasaje, Piñas, Portovelo, Santa Rosa, Zaruma
Esmeraldas	Atacames, Eloy Alfaro, Esmeraldas, Muisne, Quindindé, Rioverde, San Lorenzo
Galápagos	Isabela, San Cristóbal, Santa Cruz
Guayas	Alfredo Baquerizo Moreno, Balzar, Colímes, Durán, El Empalme, El Triunfo, General Antonio Elizalde Bucay, Guayaquil, Isidro Ayora, Milagro, Nobol, Palestina, Pedro Carbo, Playas, Samborondón, Santa Lucía
Imbabura	Antonio Ante, Cotacachi, Ibarra, Otavalo, Pimampiro, Urcuquí
Loja	Calvas, Catamayo, Celica, Chaguarpamba, Espíndola, Gonzanamá, Loja, Macará, Olmedo, Paltas, Pindal, Puyango, Quilanga, Saraguro, Sozoranga, Zapotillo
Los Ríos	Baba, Babahoyo, Mocache, Montalvo, Palenque, Pueblo Viejo, Quevedo, Quinsaloma, San Jacinto de Buena Fe, Valencia, Ventanas, Vinces
Manabí	24 de Mayo, Bolívar, Chone, El Carmen, Flavio Alfaro, Jama, Jaramijó, Jipijapa, Junín, Manta, Montecristi, Paján, Pedernales, Pichincha, Portoviejo, Puerto López, Rocafuerte, San Vicente, Santa Ana, Sucre, Tosagua
Morona Santiago	Gualaquiza, Huamboya, Limón Indanza, Logroño, Morona, Pablo Sexto, Palora, San Juan Bosco, Santiago, Sucúa, Taisha, Tiwintza
Napo	Archidona, Carlos Julio Arosemena Tola, El Chaco, Quijos, Tena
Orellana	Francisco de Orellana, La Joya de los Sachas, Loreto
Pastaza	Mera, Pastaza, Santa Clara
Pichincha	Cayambe, Mejía, Pedro Moncayo, Pedro Vicente Maldonado, Puerto Quito, Quito, Rumiñahui, San Miguel de los Bancos
Santa Elena	La Libertad, Salinas, Santa Elena
Santo Domingo de los Tsáchilas	La Concordia, Santo Domingo
Sucumbíos	Cuyabeno, El Dorado Cascales, Gonzalo Pizarro, Lago Agrio, Putumayo, Shushufindi, Sucumbíos
Tungurahua	Ambato, Baños, Cevallos, Mocha, Patate, Quero, San Pedro de Pelileo, Santiago de Pillaro, Tisaleo
Zamora Chinchipe	Centinela del Cóndor, Chinchipe, El Pangui, Nangaritzza, Paquisha, Palanda, Yacuambi, Yantzaza, Zamora



## 8. Estado de reapertura de playas

En la resolución del 3 de agosto de 2020 el COE Nacional resuelve: "Autorizar a partir del 5 de agosto la apertura de las playas a nivel nacional bajo la figura del plan piloto (40 playas), con el siguiente parámetro: a) La apertura de playas tendrá lugar con la autorización expresa de los COE Cantonales."

Hasta el momento 20 playas han manifestado la apertura de las playas y 20 se mantienen cerradas como se detalla a continuación:



Playas cerradas (20) ●

Playas abiertas (20) ●

Nro.	Provincia	Cantón	Nombre de playa	Estado	Fecha de apertura
1	Esmeraldas	Esmeraldas	Las Palmas	Cerrada ●	No Indica
2	Esmeraldas	Esmeraldas	Balao	Cerrada ●	No Indica
3	Esmeraldas	Esmeraldas	Camarones	Cerrada ●	No Indica
4	Esmeraldas	Esmeraldas	Las Piedras	Cerrada ●	No Indica
5	Esmeraldas	Muisne	Muisne	Cerrada ●	No Indica
6	Esmeraldas	San Lorenzo	San Lorenzo	Cerrada ●	No Indica
7	Esmeraldas	Rioverde	Punta Arena	Cerrada ●	No Indica
8	Esmeraldas	Rioverde	Río Verde	Cerrada ●	No Indica
9	Guayas	Guayaquil	Posorja	Cerrada ●	No Indica
10	Guayas	Playas	Playas Villamil	Cerrada ●	No Indica
11	Manabí	Puerto López	Puesto López	Cerrada ●	No Indica
12	Manabí	San Vicente	San Vicente	Cerrada ●	No Indica
13	Santa Elena	Santa Elena	Capaes	Cerrada ●	No Indica
14	Santa Elena	Santa Elena	La Rinconada	Cerrada ●	No Indica
15	Santa Elena	Santa Elena	Las Nuñez	Cerrada ●	No Indica
16	Santa Elena	Santa Elena	Monteverde	Cerrada ●	No Indica
17	Santa Elena	Santa Elena	Palmar	Cerrada ●	No Indica
18	Santa Elena	Santa Elena	Puerto Chanduy	Cerrada ●	No Indica
19	Santa Elena	Santa Elena	Valdivia	Cerrada ●	No Indica
20	Santa Elena	Santa Elena	Punta Blanca	Cerrada ●	No Indica

Nro.	Provincia	Cantón	Nombre de playa	Estado	Fecha de apertura
1	El Oro	El Guabo	Bajo Alto	Abierta ●	19/09/2020
2	El Oro	Santa Rosa	Jambelí	Abierta ●	01/09/2020
3	Esmeraldas	Atacames	Atacames	Abierta ●	05/08/2020
4	Esmeraldas	Atacames	Same	Abierta ●	05/08/2020
5	Esmeraldas	Atacames	Súa	Abierta ●	05/08/2020
6	Esmeraldas	Atacames	Tonsupa	Abierta ●	05/08/2020
7	Esmeraldas	Atacames	Tonchigüe	Abierta ●	05/08/2020
8	Manabí	Portoviejo	Crucita	Abierta ●	05/09/2020
9	Manabí	Manta	Santa Marianita	Abierta ●	01/09/2020
10	Manabí	Manta	Tarqui	Abierta ●	01/09/2020
11	Manabí	Manta	Murciélagos	Abierta ●	01/09/2020
12	Manabí	Sucre	San Jacinto	Abierta ●	27/08/2020
13	Manabí	Pedernales	Pedernales	Abierta ●	11/08/2020
14	Santa Elena	Salinas	Anconcito	Abierta ●	29/08/2020
15	Santa Elena	Salinas	Chipipe	Abierta ●	29/08/2020
16	Santa Elena	Salinas	Punta Carnero	Abierta ●	29/08/2020
17	Santa Elena	Salinas	Salinas	Abierta ●	29/08/2020
18	Santa Elena	Salinas	San Pablo	Abierta ●	No indica
19	Santa Elena	Santa Elena	Ballenita	Abierta ●	25/08/2020
20	Santa Elena	Santa Elena	Montañita	Abierta ●	25/08/2020

\*De acuerdo a la disposición de COE Cantonal de Sucre solo abren la playa los días jueves, viernes, sábados y domingos.

Adicional a las playas que están contempladas en el plan piloto, en la provincia de Santa Elena se ha manifestado la reapertura de 4 playas:

Nro.	Provincia	Cantón	Nombre de playa	Estado	Fecha de apertura
1	Santa Elena	Santa Elena	Libertador Bolívar	Abierta ●	25/08/2020
2	Santa Elena	Santa Elena	Olon	Abierta ●	25/08/2020
3	Santa Elena	Santa Elena	Ayangue	Abierta ●	25/08/2020
4	Santa Elena	La Libertad	Malecón La Libertad	Abierta ●	25/08/2020



# Informe de Situación COVID-19 Ecuador

Fecha y Hora de actualización: viernes, 27 de noviembre de 2020 - 16:59:32



Fuente Oficial: Comité de Operaciones de Emergencia Nacional

## 9. Mapa de casos confirmados por provincia de pruebas PCR

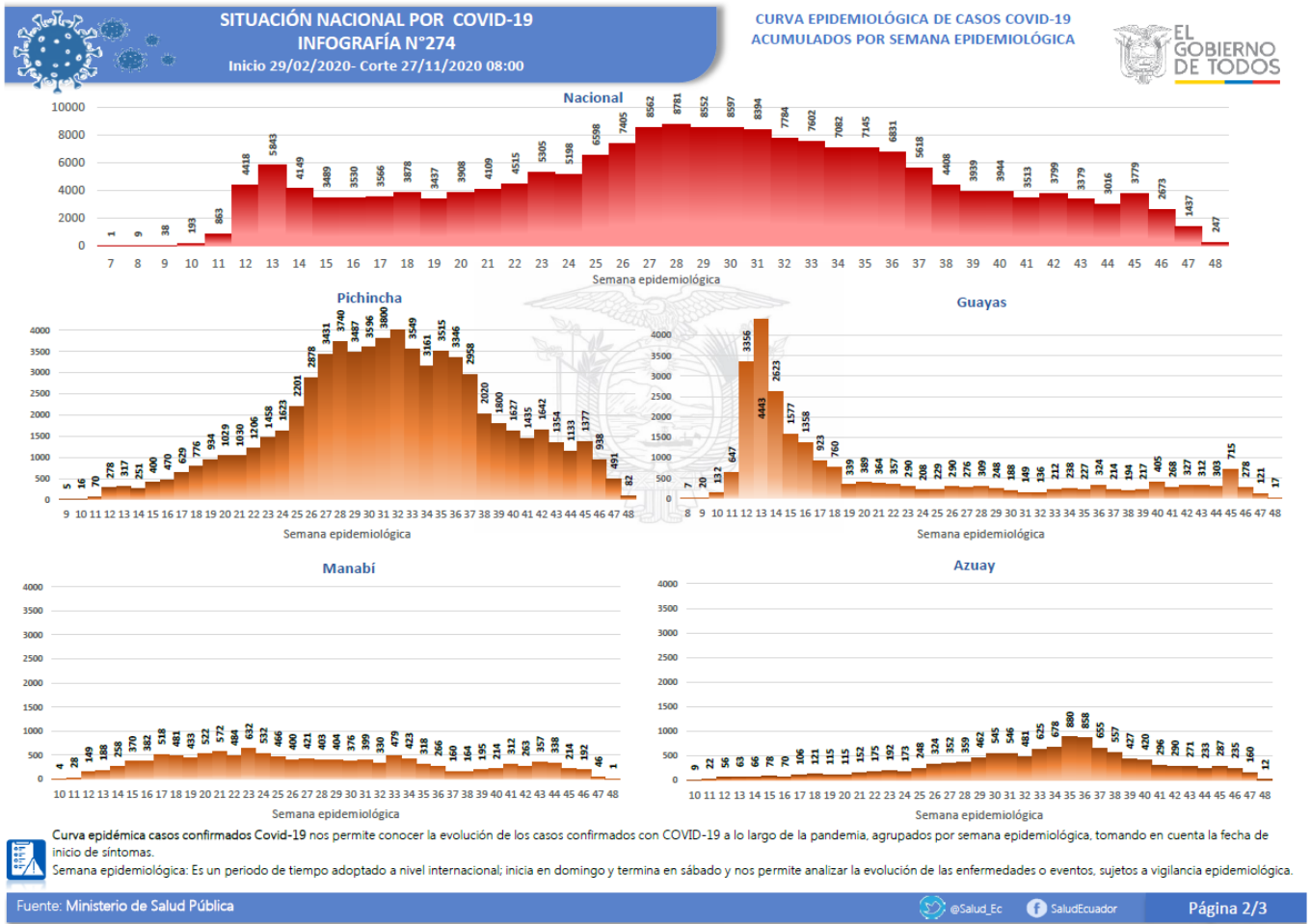
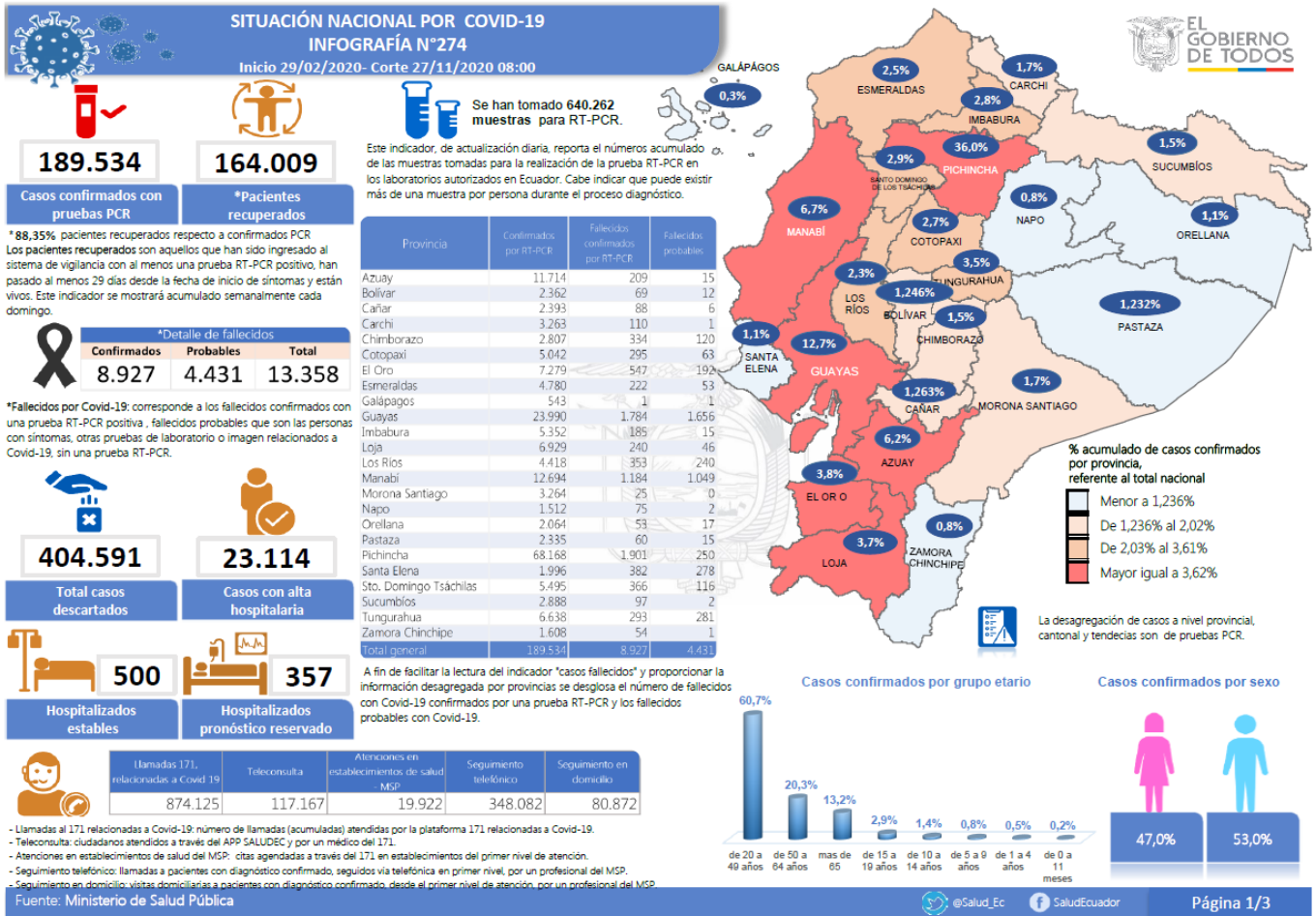





# Informe de Situación COVID-19 Ecuador

Fecha y Hora de actualización: viernes, 27 de noviembre de 2020 - 16:59:32



Fuente Oficial: Comité de Operaciones de Emergencia Nacional

SITUACIÓN NACIONAL POR COVID-19		INFOGRAFÍA N°274		CASOS CONFIRMADOS POR CANTÓN	
Inicio 29/02/2020 - Corte 27/11/2020 08:00					
<b>Región Costa</b>		<b>Manabí</b>	12694	<b>Cañar</b>	2393
Provincia/Cantón	Confirmado	24 De Mayo	233	Azogues	1187
El Oro	7279	Bolívar	301	Déleg	76
Arenillas	410	Jipijapa	572	La Troncal	436
Huacullillas	428	Manta	1802	El Tambo	126
Machala	3753	Montecristi	415	Biblián	144
Pasaje	308	Portoviejo	3944	Suscal	23
Santa Rosa	819	Rocafranca	448	Cañar	451
Atahualpa	80	Santa Ana	374	Carchi	3263
Zaruma	331	Sucre	585	Bolívar	204
Portoviejo	489	Sucre	585	Tulcán	1866
El Guabo	168	Sucre	585	Montufar	447
Balsas	51	Paján	202	Mira	292
Las Lajas	13	Jaramijó	94	San Pedro De Huaca	169
Marcabell	15	Olmedo	119	Espejo	285
Chilla	6	El Carmen	237	Chimborazo	2807
Piñas	408	Puerto López	546	Colta	119
<b>Esmeraldas</b>	<b>4780</b>	Pichincha	151	Riobamba	1922
Esmeraldas	2243	Chone	1360	Cumanda	90
Quinindé	1311	Flavio Alfaro	224	Guano	182
Rivero	238	Pedernales	353	Chambo	40
Atacames	381	Tosagua	278	Guamote	77
Mulne	178	Jama	92	Alausí	168
San Lorenzo	105	San Vicente	133	Chunchi	94
Eloy Alfaro	324	Santa Elena	1996	Pallatanga	36
<b>Guayas</b>	<b>23990</b>	La Libertad	877	Penipe	79
Alfredo Baquerizo Moreno	35	Salinas	441	Cotopaxi	5042
Baño	80	Sto. Domingo Tsáchilas	5495	Pangua	128
Balzar	262	La Concordia	815	Qujos	170
Colmes	54	San Domingo	4680	Tena	883
Daule	977	<b>Total Región Costa</b>	<b>60652</b>	Archidona	217
Durán	1392			Carlos Julio Arosemena Tola	20
Empalme	441	<b>Región Sierra</b>		Orellana	2064
Guayaquil	16606	Provincia/Cantón	Confirmado	Orellana	1317
Milagro	951	<b>Azuay</b>	<b>11714</b>	La Joya De Los Sachas	333
Naranjal	346	Camilo Ponce Enriquez	187	Loreto	70
Pedro Carbo	239	Cuénica	9277	Aguarico	344
Salitre	226	Guilacaco	566	Pastaza	2395
Samborondón	976	Santa Isabel	280	Mera	1512
Santa Lucía	97	El Pan	87	Santa Clara	584
Playas	222	Nabón	52	Arajuno	124
Simón Bolívar	25	Paute	622	Sucumbios	2888
San Jacinto De Yaguachi	261	Sigsig	157	Cuysenbo	147
Palestina	53	Sevilla De Oro	140	Lago Agrio	1692
El Triunfo	266	San Fernando	18	Shushufindi	593
Lomas De Sargentillo	64	Guachapala	97	Putumayo	117
Naranjito	177	Girón	102	Sucumbios	38
Nobol	33	Pucara	19	Cascales	122
Gr'al. Antonio Elizalde	155	Chordeleg	95	Gonzalo Pizarro	179
Izdoro Ayora	34	Oña	15	Chinchipe	99
Cnel. Marcelino Maridueña	18	Bolívar	2362	Nangaritza	49
<b>Los Ríos</b>	<b>4418</b>	Chillanes	80	Yantzaza	454
Baba	77	Chimbo	153	Zamora	555
Babahoyo	1539	Guaranda	1296	Paquisha	72
Buena Fe	314	San Miguel	157	El Pangul	150
Mocache	55	Echeandía	266	Centinela Del Cóndor	124
Montalvo	97	Caluma	259	Yacuambi	85
Palenque	68	Las Naves	151	Palanda	20
Pueblito	103			<b>Total Región Amazónica</b>	<b>13074</b>
Quevedo	1023	<b>Región Insular</b>		Provincia/Cantón	Confirmado
Urdaneta	131	<b>GALAPAGOS</b>		SAN CRISTOBAL	543
Ventanas	534			ISABELA	25
Vinces	244			SANTA CRUZ	384
Quinsaloma	150			<b>Total general</b>	<b>543</b>
Valencia	83				

Fuente: Ministerio de Salud Pública

@Salud\_Ec SaludEcuador

Página 3/3

Fuente: Ministerio de Salud Pública

## 10. Enlaces de acceso a información generada por la emergencia

Toda la información de la emergencia la pueden encontrar en:

<https://www.gestionderiesgos.gob.ec/coe-nacional/>



1. Infografía e Informe de Situación

<https://www.gestionderiesgos.gob.ec/informes-de-situacion-covid-19-desde-el-13-de-marzo-del-2020/>



2. Resoluciones

<https://www.gestionderiesgos.gob.ec/resoluciones-coe/>



3. Protocolos y Manuales

<https://www.gestionderiesgos.gob.ec/protocolos-y-manuales/>



4. Participantes de las sesiones del COE Nacional

<https://www.gestionderiesgos.gob.ec/participantes-de-las-sesiones-del-coe-nacional/>



5. Datos Abiertos

<https://www.gestionderiesgos.gob.ec/datos-abiertos/>



6. Mapa de semaforización Cantonal

<https://srvportal.gestionderiesgos.gob.ec/portal/apps/webappview/index.html?id=5ecd2baea7024774b72765fb764d3690>



7. Actas COE Nacional

<https://www.gestionderiesgos.gob.ec/actas-coe-nacional/>



<https://www.coronavirusecuador.com>

<https://ecuador.analiticacovid.com/>