



# Informe de Situación COVID-19 Ecuador

Fecha y Hora de actualización: viernes, 11 de diciembre de 2020 - 17:19:03



Fuente Oficial: Comité de Operaciones de Emergencia Nacional

Informe No.

066

## 1. Identificación de la situación epidemiológica



<b>Localización:</b>	Nivel nacional
<b>Fecha de inicio de situación peligrosa:</b>	Desde el 29 de febrero de 2020 hasta la actualidad
<b>Descripción de la situación:</b>	El Ministerio de Salud Pública en coordinación con la OMS, ha trabajado en el seguimiento a la enfermedad desde que se emitió la alerta mundial. El 29 de febrero de 2020 se confirmó el primer caso de esta enfermedad en el Ecuador. Se activó el COE Nacional para la coordinación de la emergencia.

## 2. Situación actual

El 11/03/2020 la OMS declaró el COVID-19 pandemia global, por tanto, mediante Acuerdo Ministerial No 00126-2020 emitido el 11 de marzo por la Ministra de Salud, se declaró el Estado de Emergencia Sanitaria en el Sistema Nacional de Salud.

### Resoluciones del COE Nacional

Las últimas resoluciones emitidas por el COE Nacional fueron el 20 de noviembre de 2020, en el siguiente enlace se detalla todas las resoluciones del COE: <https://www.gestionderiesgos.gob.ec/resoluciones-coe/>

## 3. Resumen de cifras de afectaciones por COVID-19

Se ha tomado 684.488 muestras para COVID-19 de pruebas RT-PCR.

Pacientes recuperados	Casos con Alta Hospitalaria	Casos Descartados	Casos Confirmados	No. de Fallecidos
<b>Totales: 174.188</b>	<b>24.334</b>	<b>443.538</b>	<b>200.765</b>	<b>9.323</b>

Fuente: Ministerio de Salud Pública

Fecha y hora de corte: 11/12/2020 08:00

- Los pacientes confirmados y los contactos de los mismos; cuentan con vigilancia epidemiológica y control médico por parte de funcionarios del Ministerio de Salud Pública.
- Las condiciones de los casos de COVID-19 que se encuentran hospitalizados son:
  - 456 hospitalizados estables.
  - 337 hospitalizados con pronóstico reservado.
- Adicional, hasta fecha se registran **4.535 fallecidos probables** por COVID-19 a nivel nacional.

## 4. Resumen de cifras de atención ante la emergencia

### Llamadas de emergencia atendidas

	Tipo	Cantidad	
	LÍNEA 171	Total llamadas de tipo COVID	881.833
		Derivadas a médicos	118.364
		Para atención especial	20.192
ECU 911		Llamadas de Alertas relacionadas con el código ESPII	42.936
		Alertas de video vigilancia por aglomeraciones y/o concentraciones de personas	56.592
		Llamadas por aglomeraciones y/o concentraciones de personas	62.084
		Alertas relacionadas con toque de queda	114.637
		Alertas relacionadas con levantamiento de cadáveres	21.021

### Asistencia Social

Institución que entrega	Tipo de asistencia	Total entregado	
	MIES	Bonos de protección familiar	749.052
		Kit de asistencia humanitaria	1.772.638
MINEDUC	Kit de alimentación escolar	1.234.775	
MPCEIP		\$ 298.551	
IEPS	Donaciones entregadas*	\$ 168.010	
MAG		\$ 40.313	
CRUZ ROJA ECUATORIANA	Asistencia Humanitaria detallada CRE: <a href="https://app.powerbi.com/view?r=eyJrjoiODU4NDM2ZDMtODhiZC00YjBlTk2ODktZDg0MdkzMzMNDO3IiwidCI6IjM5NjYzMzc1LWlxNzQtNDQyYS05MWUwLWVhbnZGQ1OWY0OWRiMiIsImMiOiR9">https://app.powerbi.com/view?r=eyJrjoiODU4NDM2ZDMtODhiZC00YjBlTk2ODktZDg0MdkzMzMNDO3IiwidCI6IjM5NjYzMzc1LWlxNzQtNDQyYS05MWUwLWVhbnZGQ1OWY0OWRiMiIsImMiOiR9</a>		
SENAGUA	Sachet purificadores de agua (10 litros) entregados	283.440	
	Hipoclorito de calcio al 70% kg	16.207	



# Informe de Situación COVID-19 Ecuador

Fecha y Hora de actualización: viernes, 11 de diciembre de 2020 - 17:19:03



Fuente Oficial: Comité de Operaciones de Emergencia Nacional

Institución que entrega	Tipo de asistencia	Total entregado
	Distribución de agua en tanqueros m3	6.912
DEVIF	N° de casos de violencia intrafamiliar atendidos por llamadas de auxilio Ecu-911 y 1800 DELITO	5.783
DINAPEN	# Coordinaciones de medidas de protección con Juntas Cantonales, Tenencias y Jefaturas Políticas	2.651
	# Coordinación con Casas de acogida para el ingreso a víctimas de violencia intrafamiliar	108
	Red implantadas mediante chats institucionales para la atención a víctimas de violencia intrafamiliar	140
	Número de casos de vulneración de derechos a niños, niñas y adolescentes afectados por la emergencia.	3.777
	Número de NNA que ingresan a Ecuador en vuelos humanitarios.	1.444
	Número de NNA ingresados a casa de acogida por la emergencia sanitaria (Cuando intervenga DINAPEN).	12
	Número de NNA entregados a familia ampliada por la emergencia sanitaria (Cuando intervenga DINAPEN).	20

\*Incluye la donación de \$ 1.000.195 entregados a la Cooperativa de Ahorro y Crédito Jardín Azuayo para otorgar créditos dirigidos a los emprendedores.

SNGRE: A realizado transferencias de bienes con la finalidad de atender las necesidades relacionadas a la emergencia sanitaria Covid-19, en el siguiente enlace se detalla las donaciones realizado por el SNGRE:

<https://docs.google.com/spreadsheets/d/e/2PACX-1vTgSuelYSrug4gXfXO2Gh8Ye7Q5gHXk54ovPROw5IqSVDL1rMZJ2mmkKquUTEUdENVXUedDK5sopxHs/pubhtml?gid=0&single=true>

## Donaciones y soporte especializado recibido de otros países y organismos internacionales

Se ha recibido asistencia de: Alemania, Arabia Saudita, Argentina, Australia, Austria, Bélgica, BID, Brasil, CAF, CAN, Canadá, CATAR, Chile, China, Colombia, Corea del Sur, CTBTO, Emiratos Árabes Unidos, España, Estados Unidos, Finlandia, Francia, Hong Kong, India, Israel, Italia, Japón, México, Movimiento de la Cruz Roja Media Luna Roja, Noruega, OEA, Oficina Comercial De Taipei, Países Bajos, Panamá, Perú, Reino Unido, Rusia, Singapur, Sistema de Naciones Unidas, Suiza, Turquía, la Unión Europea, USAID, UNICEF, Vaticano y Venezuela.

En el siguiente enlace podrá encontrar el detalle de asistencia recibida:

[http://app.cancilleria.gob.ec/cooperacion\\_covid19/frontEnd/principal.php#](http://app.cancilleria.gob.ec/cooperacion_covid19/frontEnd/principal.php#)

- Activación de Alojamientos Temporales e infraestructuras para atención de la emergencia



Alojamientos Temporales	Cantidad
Para personas en situación de la Calle	27
Para Personas en situación de emergencia	4

### Infraestructuras acondicionadas para atender la emergencia

Activado para:	Infraestructura de:	
	Secretaría del Deporte	MINEDUC
Descanso médico	6	8
Centros APO	19	-
Centros de acopio	6	6
Alojamiento de FFAA	-	13
Alojamiento de Policía Nacional	-	3
Hospital temporal	-	2
Alojamiento de Vehículos Retenidos	-	2
Alojamientos Temporales	-	18
<b>Total</b>	<b>31</b>	<b>43*</b>

\* Actualmente 11 instituciones educativas han sido devueltas y 20 se encuentran en calidad de préstamo.

- Alertas de Seguridad



SECTOR	Alertas	Cantidad
EDUCACIÓN	Instituciones Educativas Robadas	347
MDG	Establecimientos clausurados entre Intendencia y Comisaría de Policía	1.755
	Eventos públicos suspendidos entre Intendencia y Comisaría de Policía	5.207
PPNN	Número de personas que abandonaron el APO verificado en los controles aleatorios efectuados por el subsistema preventivo	240
	Número de personas con 1 sanción en cumplimiento al acuerdo Ministerial 002- 2020 por el SIIPNE 3W	139.054



# Informe de Situación COVID-19 Ecuador

Fecha y Hora de actualización: viernes, 11 de diciembre de 2020 - 17:19:03

Fuente Oficial: Comité de Operaciones de Emergencia Nacional

Número de personas con 2 sanciones en cumplimiento al acuerdo Ministerial 002- 2020 por el SIIPNE 3W	13.543
Número de personas con 3 sanción (DETENIDOS) en cumplimiento al Ac Minist 002-2020 registrados por el SIIPNE 3W	941
Retención de vehículos de quienes incumplen restricción vehicular o toque de queda	22.049

## Operativos y monitoreo de control



Institución que ejecuta	Tipo de operativos/monitoreo	Cantidad
MAG	Número de monitoreo realizados a mercados mayoristas	19.864
	Número de monitoreo realizados a mercados minoristas	75.197
	Número de monitoreo de ferias libres	4.119
	Número de monitoreo de supermercados	49.186
	Número de monitoreo de mega tiendas	2.440
	Número de monitoreo de minimarkets o tiendas de barrio	15.073
MDG	Otros (puestos provisionales monitoreados)	4.423
	Operativos de control realizados entre intendencia y comisarías de policía	129.453
PPNN	Establecimientos controlados	750.508
	Número de controles efectuados a lugares de estadía en donde se encuentran en APO las personas que ingresaron al país en vuelos humanitarios	18.734
	Número de operativos para el cumplimiento del decreto 1017 registrados por el SIIPNE 3w	556.095
ARCSA	Números de controles aleatorios efectuados por el subsistema preventivo a personas en aislamiento preventivo obligatorio	222.644
	Operativos de control en farmacias en establecimientos ARCSA	14.225

Adicional, desde el final del estado se excepción Policía Nacional realiza operativos donde se registra:

Institución que ejecuta	Tipo de operativos/monitoreo	Cantidad
PPNN	Número de operativos de distanciamiento social	10.648
	Número de operativos de perifoneo de medidas preventivas	2.774
	Número de operativos conjuntos con las Fuerzas Armadas	69.725
	Número de operativos de control y retiro de libradores en espacio público	32.256
	Número de operativos de control de actividades no autorizadas	294
	Detenidos por escándalo público	223

## Operaciones financieras



	Operación	Cantidad
BAN ECUADOR	Operaciones de crédito entregadas	47.277
	Monto en USD	222.16 millones
CFN	Operaciones de deudas refinanciadas	34.459
	Monto en USD	227.550,8 miles
	Operaciones de crédito entregadas	3.873
	Monto en USD	150,92 millones
	Operaciones de deudas refinanciadas	36
	Monto en USD	40,19 millones

## Asesorías, capacitaciones y soporte al sector productivo



Institución que brinda	Tipo	Cantidad
MPCEIP	Asesoría a empresas	1.363
IEPS	Asesorías a unidades productivas artesanales, MIPYMES	15.940
MAG	Personas capacitadas en cursos On line	21.506
MINTUR	Canastas comercializadas mediante agro tienda	43.799
	Número de turistas extranjeros asistidos	7.820
MDT	Numero de ecuatorianos retornados asistidos	49.316
	Numero de teletrabajadores emergentes a nivel nacional servidores públicos	286.401
	Numero de teletrabajadores emergentes a nivel nacional sector privado	157.737

## Traslados de personas



Institución responsable	Tipo de traslado	Cantidad
MREMH	Ecuatorianos que han retornado al país	13.937
	Extranjeros que han salido en vuelos humanitarios	14.639
ANT	Traslados logísticos de vuelos humanitarios	0
	Número de personas trasladadas( # de pasajeros )	0
PMU	Personas trasladadas que cumplieron apo (apoyo del estado)	1.321
	Personas trasladadas que cumplieron apo (por sus propios)	4.270





## 5. Acciones de respuesta del Sistema Nacional Descentralizado de Gestión de Riesgos (SNDGR)

El Comité de Operaciones de Emergencias Nacional (COE-N) fue activado el 13 de marzo del 2020 en la Sala de Crisis del ECU911.

Todas las Instituciones del Sistema Nacional Descentralizado de Gestión de Riesgos (SNDGR) han aplicado sus planes de contingencia y medidas de precaución ante la declaratoria de emergencia sanitaria. A continuación, se presenta las principales acciones realizadas por cada sector del SNDGR:

### MTT1. – AGUA SEGURA SANEAMIENTO Y GESTIÓN DE RESIDUOS

- MAAE realizó acciones de medición de cloro en hospitales y en sistemas comunitarios, con el apoyo de UNICEF y FFAA abastecieron de agua potable en Esmeraldas. Entregó purificadores de agua. Al momento se encuentran en la elaboración del marco legal para enfrentar la crisis sanitaria sin el estado de excepción.
- ARCSA analizó los resultados de la toma de muestras para verificar la calidad de agua en el parámetro de cloro residual, en los prestadores de servicios públicos con plantas de tratamiento de agua potable. Al momento continúa con los controles de la calidad de agua en hospitales de la red pública de salud.
- La Agencia de Regulación y Control del Agua, continúa con el monitoreo de la prestación de los servicios agua potable y saneamiento durante el estado de emergencia y priorización de prestadores comunitarios que serán beneficiados con la donación de tanques de almacenamiento de agua para garantizar el servicio de agua en las parroquias rurales.
- AME brindó asistencia técnica a los GAD que no cumplieron con el cloro residual en el último análisis realizado por el ARCSA, adicional continúa con la asistencia técnica a los GAD Municipales en los cuales existen escuelas que reportan tener escases de agua de acuerdo a la encuesta realizada por UNICEF.

### MTT 2.- SALUD Y ATENCIÓN PREHOSPITALARIA

- Se cuenta con 176 hospitales públicos y 35 del sector privado específicamente para atender casos COVID-19.
- Coordinación interinstitucional para el seguimiento de casos Covid-19 y articulación en el sistema de Salud.
- Los Cuerpos de Bomberos de diferentes cantones apoyan en las acciones de respuesta para diferentes situaciones tales como: Control de acceso a mercados y sitios de concentración de gente para toma de temperatura y mantener la distancia, limpieza y descontaminación de calles con mayor concentración de gente, colabora en la limpieza y descontaminación de vehículos institucionales de otras instituciones, transporte de personas que requieren tratamientos hospitalarios desde su domicilio a los centros de atención médica, abastecimiento de agua en zonas rurales, apoyo logístico a los GAD parroquiales a las áreas de inclusión social, transporte de kit de alimentos en coordinación con instituciones municipales, transporte de pacientes COVID-19.
- Cruz Roja coordina y ejecuta el abastecimiento de sangre y hemocomponentes a nivel nacional.

### MTT 3.-SERVICIOS BÁSICOS ESENCIALES

- A partir del 14 de septiembre de 2020 las operaciones aéreas internacionales y domesticas se encuentran sin restricción de frecuencias y se desarrollan de acuerdo a la demanda. Los aeropuertos a nivel nacional se encuentran cumpliendo todos los protocolos establecidos por el Ministerio de Salud Pública.
- En la Red Vial Estatal E45: vía Baeza-Reventador, sector San Rafael, km 67, vía habilitada las 24 horas por la variante provisional, vía Baeza-Nueva Loja km 66, el 22 de agosto se produjo la pérdida de la mesa de la vía en una extensión de 120m de longitud, actualmente se avanza en los trabajos de la variante definitiva. Vía Macas-Puyo, sector puente sobre el río Upano, vía parcialmente habilitada. E40: Vía Paute-Guarumales-Méndez, sector quebrada Jurupis km 99, colapso de la mesa de la vía, vía cerrada no hay circulación vehicular en este tramo, utilizar vías alternas. Rutas alternas: Gualaceo-Plan de Milagro de 06:00 a 18:00; Sígsig-Chinguinda-Gualaceo.
- Transporte Internacional: CEBAF Huaquillas: operación normal; sin embargo, actualmente presenta 50% de la actividad normal. CENAF Rumichaca: exigencias por parte de Colombia para ingreso de transporte internacional (cambio de tripulante para poder ingresar), actualmente existe un 20% de la actividad normal. CEBAF San Miguel: 50% ya que siempre hubo actividad hidrocarburífera.
- El sector eléctrico se encuentra operando al 100% en todos sus sistemas. Se han venido atendiendo todas las interrupciones de servicio eléctrico con las debidas precauciones emitidas por el Ministerio de Salud Pública, solventado todas las novedades presentadas en el Sistema de Distribución.
- MERNNH realizó actividades de Remediación Ambiental y Social por la rotura Oleoductos SOTE, OCP y Poliducto SH-Q.
- ARCH movilizó vehículos de transporte de Combustibles y GLP sin novedad, realiza operativos sobre abastecimiento de combustibles y GLP, verifica el cumplimiento de los protocolos de seguridad en las Terminales de Combustibles y GLP. Adicional, verifica el cumplimiento de protocolos de seguridad por parte de las Comercializadoras de Combustibles y GLP. Se verifica el stock de productos limpios en las tres refinerías del país.



Fuente Oficial: Comité de Operaciones de Emergencia Nacional

## MTT4.- ALOJAMIENTOS TEMPORALES Y ASISTENCIA HUMANITARIA

- MSP y MREMH continúan trabajando en los aeropuertos de Quito y Guayaquil en la recepción de vuelos, MSP por da seguimiento a pacientes con reportes de emergencia, entrega de certificados de culminación de APO.
- MIES da seguimiento y acompañamiento a los usuarios de sus servicios en medidas de prevención y cuidado frente a la emergencia, así como actividades que pueden realizar en el marco de la emergencia de acuerdo con planificaciones previamente desarrolladas para niños, niñas de 0 a 3 años, personas con discapacidad y personas adultas mayores. Con el fin de brindar protección a niños, niñas y adolescentes solos y/o no acompañados, se mantiene la recepción y cuidado integral en los centros de acogida mientras se activa la hoja ruta para búsqueda de familia ampliada.
- El SNGRE con el fin de fortalecer la capacidad de respuesta del SNDGR, ha entregado bienes para la implementación de Centros de Alojamiento Temporales y atención ciudadana. También canaliza y coordina con las demás instituciones el traslado de kit alimenticios para la entrega a personas afectadas por la emergencia.
- SDH, DINAPEN y MIES, trabajan articuladamente para la atención integral permanente a NNA que arriban al país por vía aérea, con la finalidad de precautelar la integridad de estos, tomar el procedimiento legal correspondiente en el caso de menores sin sus padres o representantes legales y acompañar a adolescentes solos o separados hasta encontrar un lugar para su estancia.
- DEVIF mantiene las medidas de atención y prevención de vulneración de derechos y continua con la Campaña "Convivencia Pacífica". Mantiene 28 redes implantadas mediante chats institucionales para fortalecer la atención a víctimas de violencia intrafamiliar.
- La SDH coordina la activación del Sistema Integral de Protección a víctimas de Violencia. Se articula con Ministerio de Gobierno para contar con la referencia y contra referencia de casos de violencia de género. Mantiene el apoyo logístico al MIES para la entrega de kits de alimentos. Promueve la campaña de difusión para la prevención de violencia intrafamiliar y el trabajo coordinado para levantamiento de información de víctimas de violencia en vuelos humanitarios, coordina el apoyo con materiales de bioseguridad para casas de acogida y centros de atención integral. Coordinación con ECU911 para definir hoja de ruta de atención a víctimas de violencia de género e intrafamiliar reportados al SIS-ECU911. Articulación de los Sistemas Locales de Protección a nivel nacional.
- MREMH realiza la coordinación con las Misiones Diplomáticas/Consulados del Ecuador en el exterior para el retorno de ecuatorianos a través de vuelos humanitarios. Así como, la coordinación interinstitucional y con las Misiones Diplomáticas acreditadas en el Ecuador para la salida de ciudadanos extranjeros que retornan a sus países.
- El Consejo Nacional para la Igualdad Intergeneracional coordina con los actores del Sistema de Protección de Derechos y autoridades municipales para fortalecer la respuesta que CCPD y JCPD, socializa e implementa el protocolo de articulación de los sistemas locales de Protección de Derechos de niñas, niños y adolescentes y personas adultas mayores en el marco de la emergencia sanitaria por COVID-19
- MINEDUC coordina con DINAPEN la atención de NNA en condición de vulnerabilidad identificados en el sistema educativo nacional. Coordinación en el uso de 20 infraestructuras educativas nivel nacional destinadas a: descanso de personal de Fuerzas Armadas, como Centros de acopio, como Alojamiento Temporales por otras emergencias, como Centro de Operaciones de la Policía Nacional, como Alojamiento de Vehículos Retenidos; como Centros de Aislamiento Temporal.
- CONADIS, atiende casos de personas con discapacidad, que han solicitado apoyo en diferentes temas laborales.
- La Secretaría del Deporte en conjunto con otras instituciones adelanta campañas comunicacionales que refuerzan la guía de movilidad urbana sostenible. Permanece la gestión de lineamientos para reapertura de gimnasios con el fin de proteger y promover el derecho al libre ejercicio.

## MTT5.- EDUCACIÓN EN EMERGENCIAS

- Como resultado del proceso de implementación del PLAN DE CONTINUIDAD EDUCATIVA, PERMANENCIA ESCOLAR Y USO PROGRESIVO DE LAS INSTALACIONES EDUCATIVAS a nivel nacional ante emergencia COVID-19.
- La Senescyt conforma de grupos de investigación en las Instituciones de Educación Superior. Las instituciones de Educación Superior prestan instalaciones en calidad de Centros de acopio, hospitales y centros de salud y equipamiento de insumos. 15 Instituciones de Educación Superior autorizados por el ACCES, aportan con el procesamiento de pruebas de diagnóstico PCR de SARS-COV2.
- Ministerio de Educación activó el clúster de Educación liderado por UNICEF. Implementó el Plan Educativo COVID-19, que garantiza el servicio educativo. Implementa los lineamientos para entrega/recepción de las instituciones educativas destinadas como alojamientos temporales en situaciones de emergencia. Continúan las fumigaciones y desinfecciones de instituciones educativas a nivel nacional.



## Fuente Oficial: Comité de Operaciones de Emergencia Nacional

- Ministerio de Educación emitió el Acuerdo Ministerial Nro. MINEDUC-MINEDUC-2020-00013-A, mediante el cual se dispuso de manera obligatoria la suspensión de clases de manera presencial en todo el territorio ecuatoriano. Para dar continuidad al servicio de educación, se actualizó la plataforma <https://recursos2.educacion.gob.ec>.
- MINEDUC emitió del acuerdo Nro. MINEDUC-MINEDUC-2020-00044-A donde se expide los Lineamientos para la Aplicación del Plan de Continuidad Educativa, Permanencia Escolar y Uso Progresivo de las Instalaciones Educativas.

## MTT 6.- MEDIOS DE VIDA Y PRODUCTIVIDAD

- Ministerio de Turismo en conjunto con las Embajadas brindan asistencia a turistas nacionales y extranjeros sobre el tema de salvoconductos, movilización y protocolos. Adicional realizó la entrega del sello "Safe Travels" a Quito, el cual garantiza el cumplimiento de los protocolos de bioseguridad.
- El Ministerio de Cultura y Patrimonio a través del Instituto Nacional de Patrimonio Cultural (INPC) ejecuta medidas de bioseguridad en servicios y espacios culturales de atención pública de la institución. Las medidas y procedimientos básicos de actuación a considerar en la reapertura de los servicios y espacios culturales se aplican en centros documentales, reservas y exposiciones que tiene el INPC en todas sus direcciones zonales.
- El Ministerio de Trabajo realiza inspecciones a nivel nacional a fin de verificar que no se vulneren los derechos de los trabajadores y que se acaten las disposiciones emitidas a través del Decreto Ejecutivo 1017 respecto de la suspensión de jornada laboral y teletrabajo.
- El Instituto de Economía Popular y Solidaria (IEPS) coordina con asociaciones y unidades de la EPS para la confección de mascarillas con el material donado, las que serán entregadas en articulación con el MIES.
- IEPS brinda asesoramientos en el Proceso de Compra Pública Inclusiva, comercialización de productos de las Organizaciones de la Economía Popular y Solidaria y UEP, participación en ferias inclusivas, necesidades de financiamiento con BANEQUADOR y Registro en RUEPS. Ejecuta el plan de reactivación de la EPS mejoramos la competitividad de los negocios de este sector.
- MAG en coordinación con GAD Cantonales, Jefaturas Políticas y Comisarías monitorea el abastecimiento de productos que son parte de la canasta básica e insumos a nivel de establecimientos o cadenas de comercialización, y se realiza el levantamiento variación de precios. Realiza la fumigación preventiva y control de personas y vehículos que ingresan y salen de las provincias con productos de primera necesidad, estas acciones se coordinan con el COE provincial, GAD, AGROCALIDAD, MSP Jefatura Política. Coordina la ejecución de ferias para abastecer de productos agropecuarios a la población. Brinda apoyo logístico a productores para el transporte y comercialización de productos agrícolas.
- MAG coordinó la entrega de canastas AGRO TIENDA ECUADOR y entrega canastas hortícolas o kits alimenticios a personas vulnerables, La entrega se realiza a la población en el mercado local y en los domicilios de los ciudadanos, en coordinación con los COE provinciales y coordinó donaciones con varias instituciones para ser entregadas a las familias más vulnerables. Adicional brinda apoyo logístico a los productores para el transporte y comercialización de productos agrícolas
- BanEcuador y la Corporación Financiera Nacional (CFN), realiza el refinanciamiento de deudas y entrega de operaciones de créditos para actividades productivas. Continúa con la sanitización de billetes y monedas. Realiza un alcance a la instrucción para pago de bono de protección familiar por emergencia covid-19, de acuerdo a nueva calendarización dispuesta por el MIES para acreditación en cuentas de ahorro y para pago en ventanillas, de acuerdo al último dígito de cédula del beneficiario.
- El Ministerio de Producción Comercio Exterior Inversiones y Pesca (MPCEIP) recolecta donaciones de diferentes empresas y coordina con las autoridades para entrega en sectores vulnerables, de igual manera apoya en la comercialización a productores locales. Coordina con MAG y los GAD la venta de canastas con productos elaborados por las Mipynes y artesanos. Continúa asesorando y brindando asistencia técnica a mipymes y artesanos para la elaboración de insumos relacionados con la emergencia, y reactivación productiva.

## MTT 8.- COOPERACIÓN INTERNACIONAL

- El 24 de septiembre de 2020, el Presidente de la República y el Ministro de Inclusión Económica y Social suscribieron el Decreto Ejecutivo 1157, mediante el cual se crea el "Bono de Apoyo Nutricional", que implica la transferencia de USD 240 por una sola vez, en beneficio de las personas vulnerables que ha sido afectadas por los impactos de la pandemia. La creación de este Bono permitirá la ejecución de las donaciones realizadas por varios donantes a través del Programa Mundial de Alimentos.





## Fuente Oficial: Comité de Operaciones de Emergencia Nacional

- A través de la gestión de la MTT8, varios países y Organizaciones han donado y brindan soporte especializado para atender la emergencia, lo cual se detalla en el punto 4, en la sección de: Donaciones y soporte especializado recibido de otros países y organismos internacionales.
- Las acciones de la Cancillería han permitido que la cooperación internacional llegue al país, a través de cooperantes bilateral, multilaterales, empresas privadas y organismos no gubernamentales.
- El Ministerio de Inclusión Económica y Social, el Servicio Nacional de Gestión de Riesgos y Emergencias y el Programa Mundial de Alimentos suscribieron el Acuerdo Subsidiario que permitirá financiar transferencias monetarias no contributivas complementarias a través del denominado "Bono de Apoyo Nutricional " que el MIES distribuirá a través de su plataforma transaccional a aquellos núcleos familiares usuarios del MIES en situación de pobreza, extrema pobreza o vulnerabilidad de los servicios de Desarrollo Infantil Integral, producto de la pandemia COVID19 que hayan sido debidamente identificados en los cantones con altos niveles de contagios por el virus.
- Se suscribió el Convenio Básico de Funcionamiento entre la ONG estadounidense WORLD COUNCIL OF CREDIT UNIONS - WOCCU y el Estado Ecuatoriano. La ONG apoyará al sector del cooperativismo ecuatoriano con recursos de la USAID, con énfasis en personas vulnerables en situación de movilidad humana.
- La ONU anunció que el Ecuador será parte del Plan Global de Respuesta Humanitaria frente al COVID-19.
- EL MREMH realiza las coordinaciones respectivas con las diferentes embajadas para gestionar el apoyo internacional. Adicional
- MREMH en coordinación con las instituciones de la MTT8, coordina y ejecuta seminarios virtuales con temas de interés para enfrentar la emergencia por el COVID-19.

### GT1.- LOGISTICA

- FFAA coordina con la MTT2 el transporte aéreo y terrestre de pintas de sangre y sus derivados, adicional de insumos médicos conforme a requerimientos.
- Los Centros Binacionales de Atención en Frontera (CEBAF) cuenta con el contingente de las Fuerzas Armadas.
- ECU 911 mantiene 4.779 cámaras de video vigilancia operativas y 146 megáfonos para el monitoreo pertinente.
- Personal de las FFAA y de PPNN se encuentran operativo y atendiendo los requerimientos de las mesas técnicas y en actividades de seguridad y control de orden público.

### GT2.- SEGURIDAD Y CONTROL

- Ministerio de Gobierno realiza operativos de control entre Intendencia y Comisarías de policía a nivel nacional.
- Policía Nacional realiza operativos para el control de: distanciamiento social, control y retiro de libadores en espacio público y control de actividades no autorizadas. PPNN ejecuta el Protocolo de actuación policial para la emergencia del covid-19 en el Ecuador.
- El SIS ECU 911 tiene activado el Protocolo de emergencias por posibles casos de Código ESPII y el protocolo de alertas de distanciados.
- Las FFAA ejecutó operaciones en fronteras y realizó todas las actividades encomendadas dando cumplimiento a su misión institucional y apoyo a otras instituciones del estado y cumpliendo en acuerdo ministerial Nro. 354 del MIDENA.
- ARCSA realiza el control a establecimientos (Farmacias, Medicamentos, productos higiénicos, cosméticos, alimentos, moteles, hospitales, empresas potabilizadoras, fábricas y de comercialización).

## 6. Documentos desarrollados por las Mesas Técnicas de Trabajo y Grupos de Trabajo

A la fecha, las MTT y GT han trabajado en varios documentos que permiten la atención adecuada de la emergencia, mismos que son socializados con los sectores correspondientes, a continuación, se detalla el número de documentos generados:

MTT/GT COE Nacional	N° Documentos
MTT1: Agua Segura Saneamiento y Gestión de Residuos	11
MTT2: Salud y Atención Pre hospitalaria	32
MTT3: Servicios Básicos Esenciales	18
MTT4: Alojamientos Temporales y Asistencia Humanitaria	28
MTT5: Educación En Emergencias	19
MTT6: Medios de Vida y Productividad	31
MTT8: Cooperación Internacional	3
GT2: Seguridad y Control	16
PMU	3
<b>Total</b>	<b>163</b>

Puede acceder al listado y documentos en el siguiente enlace:

[https://docs.google.com/spreadsheets/d/1C7DrmBoQ8PteytP0EH0c63swMVA9CLPos3B7a8\\_FVs/edit?usp=sharing](https://docs.google.com/spreadsheets/d/1C7DrmBoQ8PteytP0EH0c63swMVA9CLPos3B7a8_FVs/edit?usp=sharing)

## 7. SemafORIZACIÓN



# Informe de Situación COVID-19 Ecuador

Fecha y Hora de actualización: viernes, 11 de diciembre de 2020 - 17:19:03



Fuente Oficial: Comité de Operaciones de Emergencia Nacional

## Número de cantones según el color del semáforo actual

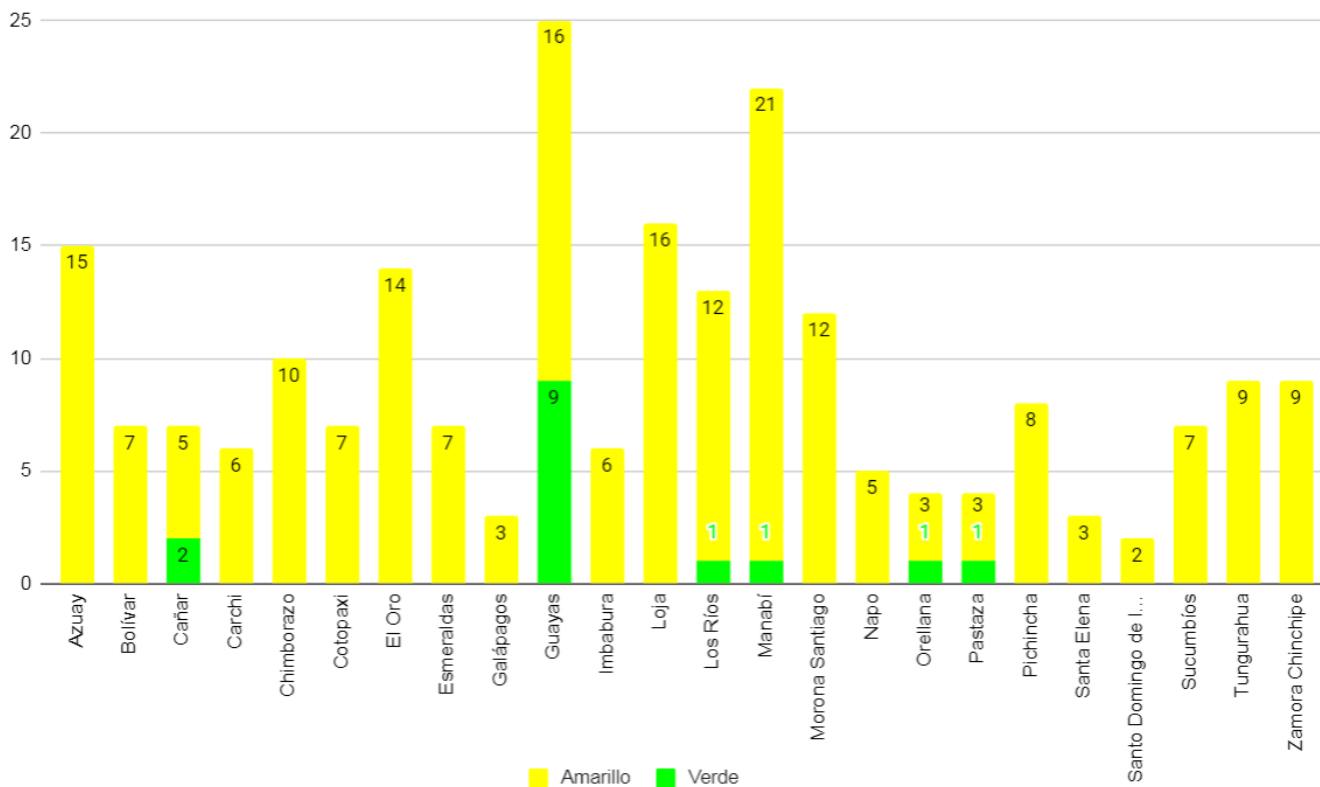

## Línea de tendencia de cambio de color de semáforo

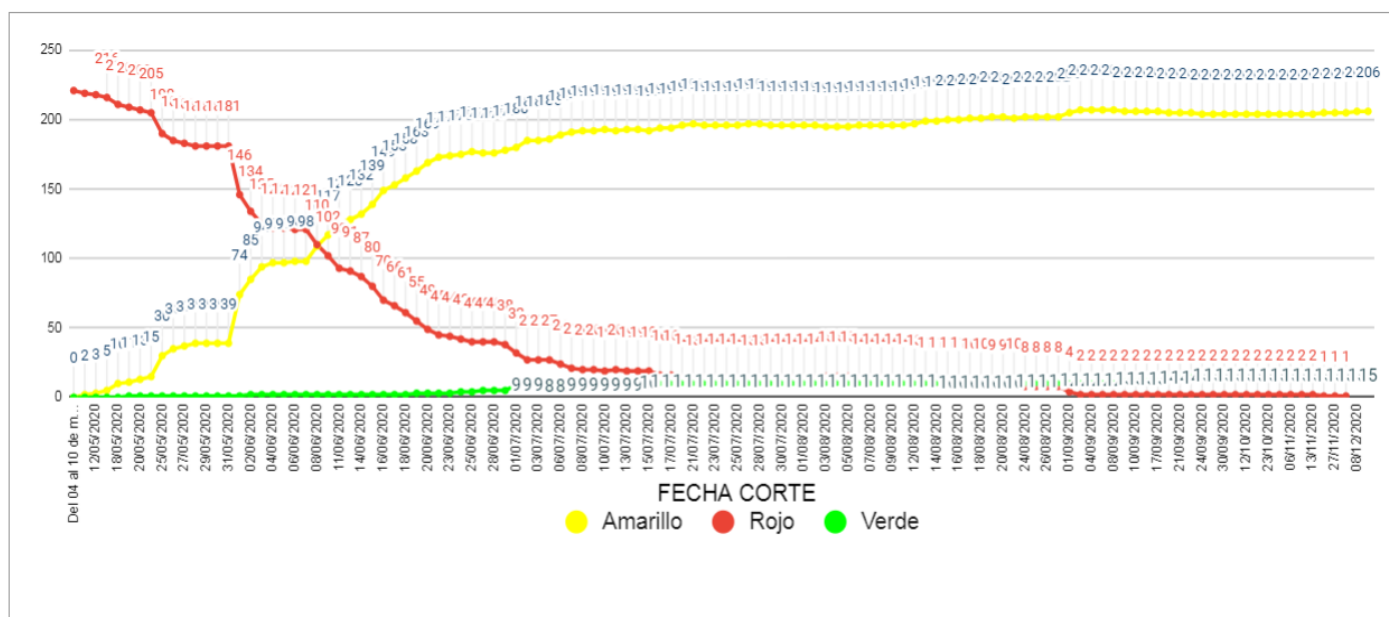





# Informe de Situación COVID-19 Ecuador

Fecha y Hora de actualización: viernes, 11 de diciembre de 2020 - 17:19:03



Fuente Oficial: Comité de Operaciones de Emergencia Nacional

## Detalle de cantones por color de semáforo actual

Cantones en semáforo verde (15)

Provincia	Cantones
Cañar	La Troncal, Suscal
Guayas	Balao, Daule, Lomas de Sargentillo, Marcelino Maridueña, Naranja, Naranjito, Salitre, San Jacinto de Yaguachi, Simón Bolívar
Los Ríos	Urdaneta
Manabí	Olmedo
Orellana	Aguarico
Pastaza	Arajuno

Cantones en semáforo amarillo(205)

Provincia	Cantones
Azuay	Camilo Ponce Enríquez, Chordeleg, Cuenca, El Pan, Girón, Guachapala, Gualaceo, Nabón, Paute, Pucará, San Felipe de Oña, San Fernando, Santa Isabel, Sevilla de Oro, Sígsig
Bolívar	Caluma, Chillanes, Chimbo, Echeandía, Guaranda, Las Naves, San Miguel de Bolívar
Cañar	Azogues, Biblián, Cañar, Déleg, El Tambo
Carchi	Bolívar, Espejo, Mira, Montúfar, San Pedro de Huaca, Tulcán
Chimborazo	Alausí, Chambo, Chunchi, Colta, Cumandá, Guamote, Guano, Pallatanga, Penipe, Riobamba
Cotopaxi	La Mana, Latacunga, Pangua, Pujilí, Salcedo, Saquisilí, Sigchos
El Oro	Arenillas, Atahualpa, Balsas, El Guabo, Huaquillas, Las Lajas, Machala, Marcabellí, Pasaje, Piñas, Portovelo, Santa Rosa, Zaruma, Chilla
Esmeraldas	Atacames, Eloy Alfaro, Esmeraldas, Muisne, Quinindé, Rioverde, San Lorenzo
Galápagos	Isabela, San Cristóbal, Santa Cruz
Guayas	Alfredo Baquerizo Moreno, Balzar, Colímes, Durán, El Empalme, El Triunfo, General Antonio Elizalde Bucay, Guayaquil, Isidro Ayora, Milagro, Nobol, Palestina, Pedro Carbo, Playas, Samborondón, Santa Lucía
Imbabura	Antonio Ante, Cotacachi, Ibarra, Otavalo, Pimampiro, Urcuquí
Loja	Calvas, Catamayo, Celica, Chaguarpamba, Espindola, Gonzanamá, Loja, Macará, Olmedo, Paltas, Pindal, Puyango, Quilanga, Saraguro, Sozoranga, Zapotillo
Los Ríos	Baba, Babahoyo, Mocache, Montalvo, Palenque, Puebloviejo, Quevedo, Quinsaloma, San Jacinto de Buena Fe, Valencia, Ventanas, Vinces
Manabí	24 de Mayo, Bolívar, Chone, El Carmen, Flavio Alfaro, Jama, Jaramijó, Jipijapa, Junín, Manta, Montecristi, Paján, Pedernales, Pichincha, Portoviejo, Puerto López, Rocafuerte, San Vicente, Santa Ana, Sucre, Tosagua
Morona Santiago	Gualaquiza, Huamboya, Limón Indanza, Logroño, Morona, Pablo Sexto, Palora, San Juan Bosco, Santiago, Sucúa, Taisha, Tiwintza
Napo	Archidona, Carlos Julio Arosemena Tola, El Chaco, Quijos, Tena
Orellana	Francisco de Orellana, La Joya de los Sachas, Loreto
Pastaza	Mera, Pastaza, Santa Clara
Pichincha	Cayambe, Mejía, Pedro Moncayo, Pedro Vicente Maldonado, Puerto Quito, Quito, Rumiñahui, San Miguel de los Bancos
Santa Elena	La Libertad, Salinas, Santa Elena
Santo Domingo de los Tsáchilas	La Concordia, Santo Domingo
Sucumbíos	Cuyabeno, El Dorado Cascales, Gonzalo Pizarro, Lago Agrio, Putumayo, Shushufindi, Sucumbíos
Tungurahua	Ambato, Baños, Cevallos, Mocha, Patate, Quero, San Pedro de Pelileo, Santiago de Pillaro, Tisaleo
Zamora Chinchipe	Centinela del Cóndor, Chinchipe, El Pangui, Nangaritzza, Paquisha, Palanda, Yacuambi, Yantzaza, Zamora



## 8. Estado de reapertura de playas

En la resolución del 3 de agosto de 2020 el COE Nacional resuelve: "Autorizar a partir del 5 de agosto la apertura de las playas a nivel nacional bajo la figura del plan piloto (40 playas), con el siguiente parámetro: a) La apertura de playas tendrá lugar con la autorización expresa de los COE Cantonales."

Hasta el momento 23 playas han manifestado la apertura de las playas y 17 se mantienen cerradas como se detalla a continuación:

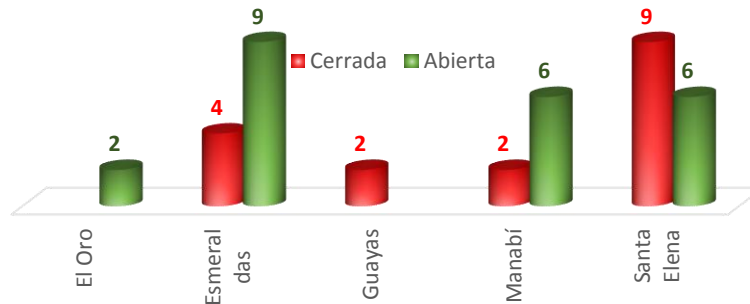

### Playas cerradas (17) ●

### Playas abiertas (23) ●

Nro.	Provincia	Cantón	Nombre de playa	Estado	Fecha de apertura
1	Esmeraldas	Muisne	Muisne	Cerrada ●	No Indica
2	Esmeraldas	San Lorenzo	San Lorenzo	Cerrada ●	No Indica
3	Esmeraldas	Rioverde	Punta Arena	Cerrada ●	No Indica
4	Esmeraldas	Rioverde	Río Verde	Cerrada ●	No Indica
5	Guayas	Guayaquil	Posorja	Cerrada ●	No Indica
6	Guayas	Playas	Playas Villamil	Cerrada ●	No Indica
7	Manabí	Puerto López	Puesto López	Cerrada ●	No Indica
8	Manabí	San Vicente	San Vicente	Cerrada ●	No Indica
9	Santa Elena	Santa Elena	Capaes	Cerrada ●	No Indica
10	Santa Elena	Santa Elena	La Rinconada	Cerrada ●	No Indica
11	Santa Elena	Santa Elena	Las Nuñez	Cerrada ●	No Indica
12	Santa Elena	Santa Elena	Monteverde	Cerrada ●	No Indica
13	Santa Elena	Santa Elena	Palmar	Cerrada ●	No Indica
14	Santa Elena	Santa Elena	Puerto Chanduy	Cerrada ●	No Indica
15	Santa Elena	Santa Elena	San Pablo	Cerrada ●	No Indica
16	Santa Elena	Santa Elena	Valdivia	Cerrada ●	No Indica
17	Santa Elena	Santa Elena	Punta Blanca	Cerrada ●	No Indica

Nro.	Provincia	Cantón	Nombre de playa	Estado	Fecha de apertura
1	El Oro	El Guabo	Bajo Alto	Abierta ●	19/09/2020
2	El Oro	Santa Rosa	Jambelí	Abierta ●	01/09/2020
3	Esmeraldas	Esmeraldas	Las Palmas	Abierta ●	12/09/2020
4	Esmeraldas	Esmeraldas	Balao	Abierta ●	26/09/2020
5	Esmeraldas	Esmeraldas	Camarones	Abierta ●	26/09/2020
6	Esmeraldas	Esmeraldas	Las Piedras	Abierta ●	26/09/2020
7	Esmeraldas	Atacames	Atacames	Abierta ●	05/08/2020
8	Esmeraldas	Atacames	Same	Abierta ●	05/08/2020
9	Esmeraldas	Atacames	Súa	Abierta ●	05/08/2020
10	Esmeraldas	Atacames	Tonsupa	Abierta ●	05/08/2020
11	Esmeraldas	Atacames	Tonchigüe	Abierta ●	05/08/2020
12	Manabí	Portoviejo	Crucita	Abierta ●	05/09/2020
13	Manabí	Manta	Santa Marianita	Abierta ●	01/09/2020
14	Manabí	Manta	Tarqui	Abierta ●	01/09/2020
15	Manabí	Manta	Murciélagos	Abierta ●	01/09/2020
16	Manabí	Sucre	San Jacinto	Abierta ●	27/08/2020
17	Manabí	Pedernales	Pedernales	Abierta ●	11/08/2020
18	Santa Elena	Salinas	Anconito	Abierta ●	29/08/2020
19	Santa Elena	Salinas	Chippie	Abierta ●	29/08/2020
20	Santa Elena	Salinas	Punta Carnero	Abierta ●	29/08/2020
21	Santa Elena	Salinas	Salinas	Abierta ●	29/08/2020
22	Santa Elena	Santa Elena	Ballenita	Abierta ●	25/08/2020
23	Santa Elena	Santa Elena	Montañita	Abierta ●	25/08/2020

Adicional a las playas que están contempladas en el plan piloto, en la provincia de Santa Elena se ha manifestado la reapertura de 4 playas:

Nro.	Provincia	Cantón	Nombre de playa	Estado	Fecha de apertura
1	Santa Elena	Santa Elena	Libertador Bolívar	Abierta ●	25/08/2020
2	Santa Elena	Santa Elena	Olon	Abierta ●	25/08/2020
3	Santa Elena	Santa Elena	Ayangue	Abierta ●	25/08/2020
4	Santa Elena	La Libertad	Malecón La Libertad	Abierta ●	25/08/2020
5	Manabí	Manta	San Mateo	Abierta ●	25/09/2020
6	Manabí	Manta	La Tiñosa	Abierta ●	25/09/2020
7	Manabí	Manta	Ligüiqi	Abierta ●	25/09/2020
8	Manabí	Manta	San Lorenzo	Abierta ●	25/09/2020
9	Manabí	Jama	Jama	Abierta ●	14/09/2020

## 9. Mapa de casos confirmados por provincia de pruebas PCR



# Informe de Situación COVID-19 Ecuador

Fecha y Hora de actualización: viernes, 11 de diciembre de 2020 - 17:19:03



Fuente Oficial: Comité de Operaciones de Emergencia Nacional

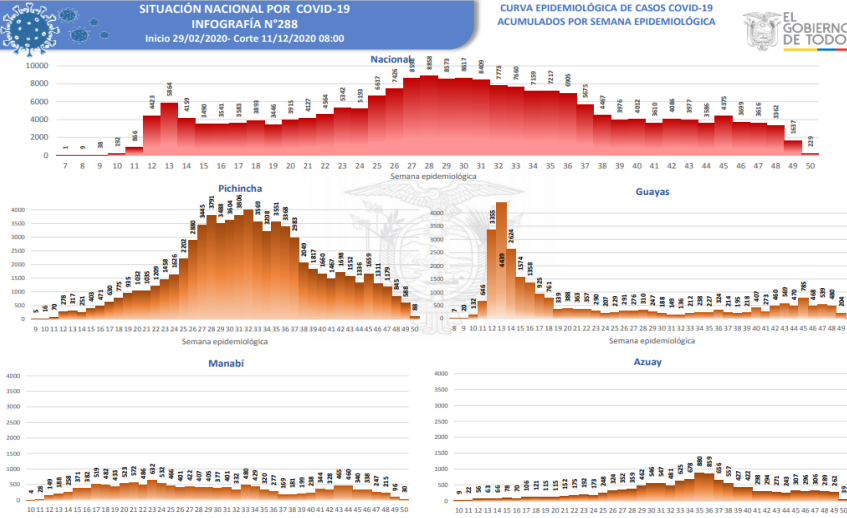
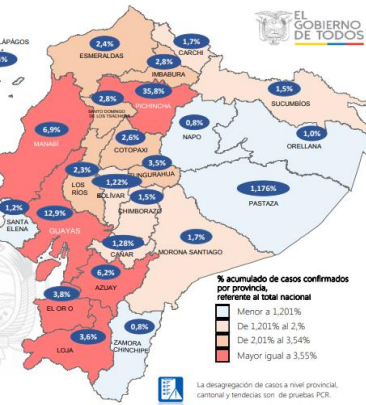
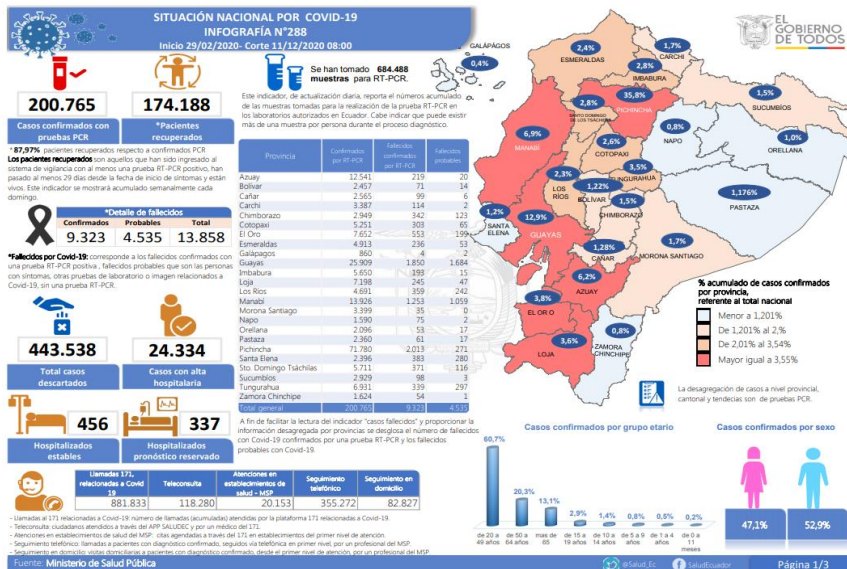

**Curva epidémiaca casos confirmados Covid-19** nos permite conocer la evolución de los casos confirmados con COVID-19 a lo largo de la pandemia, agrupados por semana epidemiológica, tomando en cuenta la fecha de inicio de síntomas.

Semana epidemiológica: Es un periodo de tiempo adoptado a nivel internacional; inicia en domingo y termina en sábado y nos permite analizar la evolución de las enfermedades o eventos, sujetos a vigilancia epidemiológica.

Fuente: Ministerio de Salud Pública

### SITUACIÓN NACIONAL POR COVID-19

#### INFOGRAFÍA N°288

Inicio 29/02/2020 - Corte 11/12/2020 08:00

### CASOS CONFIRMADOS POR CANTÓN

Provincia/Cantón	Confirmado	Provincia/Cantón	Confirmado	Provincia/Cantón	Confirmado
El Oro	7682	Manabí	13926	Cañar	2565
El Guabo	19	24 De Mayo	164	Tungurahua	6991
Huancabamba	445	Bolívar	310	Ambato	4661
Manabí	9578	Isipuga	634	San Pablo de Pelileo	734
Passaje	337	Manabí	1981	San Jacinto de Pillaro	168
Santa Rosa	861	Montecristi	452	Chacabamba	15
Atacama	81	Podocarpus	410	Natoca	27
Zumbato	163	Rocaflorida	537	Truques	43
Portonuevo	489	Santa Ana	396	Trujillo	200
El Guabo	176	Soledad	609	<b>Total Región Sierra</b>	<b>137079</b>
Raíles	13	Pajarito	208	<b>Región Amazónica</b>	<b>3999</b>
San Juan	11	Jaramá	251	Monrovia	1301
Marbello	15	Olmedo	127	Sucumbios	458
Chilpa	9	Jarín	251	Palora	242
Pitipe	415	El Carmen	552	San Jacinto	250
Esmeraldas	2314	Puerto López	317	Lundo Indanza	185
Guaranda	1340	Pichincha	158	San Jacinto	210
Alacames	240	Chone	1440	Taquisno	54
Manabí	581	Riway Alcaro	227	Pablo Sando	130
San Lorenzo	106	Pedernales	361	Logroño	130
El Oso	128	Tosagua	288	Huancabamba	71
Alto Baños	2509	San Vicente	135	<b>Napo</b>	<b>1590</b>
Baños	81	Santa Elena	2286	El Chaco	230
Colimes	271	La Libertad	1068	Quipa	172
Draque	1034	Salmán	517	Tena	846
Durán	1506	La Libertad	517	Archidona	290
Embrayón	444	Sto. Domingo Tsáchilas	5711	El Valle Anansima Tola	2096
Guayaquil	18050	La Concordia	811	Orellana	1345
Natagala	1050	Santa Dominga	493	La Joya de Los Saltes	137
Naranjo	390	<b>Total Región Costa</b>	<b>65108</b>	Guano	94
Padre Carlos	143	<b>Región Sierra</b>	<b>65108</b>	Alacala	2360
Saltre	230	Azuay	12941	Albino	190
Samborombón	1067	Cañar	2565	San Jacinto	124
Santa Lucia	98	Cotacachi	5292	San Juan	188
Samon Bolívar	25	El Oso	3687	Sucumbios	2329
San Jacinto De Taguachi	25	El Oso	3687	Chimborazo	1621
Palenque	13	El Oso	3687	Nangariza	1712
El Triunfo	160	El Oso	3687	Sucumbios	188
Lomas De Sargamilla	60	El Oso	3687	Pululahua	118
Naranjo	160	El Oso	3687	Guano	94
Natagala	160	El Oso	3687	Guano	94
Gal. Antonio Estabro	15	El Oso	3687	Guano	94
Isidro Ayora	34	El Oso	3687	Guano	94
Manabí	9578	El Oso	3687	Guano	94
Los Rios	4691	El Oso	3687	Guano	94
Baños	81	El Oso	3687	Guano	94
Batafango	1683	El Oso	3687	Guano	94
Mitocche	159	El Oso	3687	Guano	94
Buena Fe	56	El Oso	3687	Guano	94
Patate	103	El Oso	3687	Guano	94
Chimborazo	71	El Oso	3687	Guano	94
Puebloviejo	508	El Oso	3687	Guano	94
Quimsa	1092	El Oso	3687	Guano	94
Urdueñas	139	El Oso	3687	Guano	94
Vinces	542	El Oso	3687	Guano	94
Quimsa	1092	El Oso	3687	Guano	94
Valencia	88	El Oso	3687	Guano	94

Fuente: Ministerio de Salud Pública

Fuente: Ministerio de Salud Pública





# Informe de Situación COVID-19 Ecuador

Fecha y Hora de actualización: viernes, 11 de diciembre de 2020 - 17:19:03



Fuente Oficial: Comité de Operaciones de Emergencia Nacional

Toda la información de la emergencia la pueden encontrar en:

<https://www.gestionderiesgos.gob.ec/coe-nacional/>



## 1. Infografía e Informe de Situación

<https://www.gestionderiesgos.gob.ec/informes-de-situacion-covid-19-desde-el-13-de-marzo-del-2020/>



## 2. Resoluciones

<https://www.gestionderiesgos.gob.ec/resoluciones-coe/>



## 3. Protocolos y Manuales

<https://www.gestionderiesgos.gob.ec/protocolos-y-manuales/>



## 4. Participantes de las sesiones del COE Nacional

<https://www.gestionderiesgos.gob.ec/participantes-de-las-sesiones-del-coe-nacional/>



## 5. Datos Abiertos

<https://www.gestionderiesgos.gob.ec/datos-abiertos/>



## 6. Mapa de semaforización Cantonal

<https://srvportal.gestionderiesgos.gob.ec/portal/apps/webappviewer/index.html?id=5ecd2baea7024774b72765fb764d3690>



## 7. Actas COE Nacional

<https://www.gestionderiesgos.gob.ec/actas-coe-nacional/>



<https://www.coronavirusecuador.com>



<https://ecuador.analiticacovid.com/>

