

Informe de Situación No. 75 – COVID-19 Ecuador

Fecha y Hora de actualización: viernes, 02 de julio de 2021 – 14:53:49 / Página 1 de 13

Fuente Oficial: Comité de Operaciones de Emergencia Nacional

1. Identificación de la situación epidemiológica



Localización:	Nivel nacional
Fecha de inicio de situación peligrosa:	Desde el 29 de febrero de 2020 hasta la actualidad
Descripción de la situación:	El Ministerio de Salud Pública en coordinación con la OMS, ha trabajado en el seguimiento a la enfermedad desde que se emitió la alerta mundial. El 29 de febrero de 2020 se confirmó el primer caso de esta enfermedad en el Ecuador. Se activó el COE Nacional para la coordinación de la emergencia.

2. Situación actual

El COE Nacional se mantiene activo para continuar atendiendo la emergencia, por el contagio acelerado y afectación a grupos de atención prioritaria que producen las nuevas variantes del COVID-19. De la misma forma avanza el proceso de vacunación de acuerdo a los Planes establecidos.

El Plan de Vacunación 9/100, se inició el 31 de mayo del 2021, el plan contempla 3 estrategias fundamentales: puntos fijos de vacunación, vacunaciones masivas y brigadas de inoculación.

El plan 9-100, como el Gobierno ha denominado a su jornada de vacunación, aspira a vacunar a nueve millones de personas hasta agosto de 2021. El orden de la aplicación de las dosis estará supeditado a la edad de los ciudadanos.

- Del 31 de mayo al 6 de junio se aplicarán las segundas dosis en quienes recibieron la primera dosis entre el 1 y el 7 de mayo. En este mismo período recibirán la primera dosis las personas entre 72 años y 80 años.
- Entre el 31 de mayo y el 15 de junio se inmunizará a personas de 50 y 64 años, así como al personal sanitario. En estas fechas también se vacunarán las personas que trabajan o viven en condiciones de alto riesgo.
- Del 15 de junio al 15 de julio recibirán las dosis las personas de 50 a 64 años y quienes tengan entre 16 y 49 años que tengan condiciones graves, discapacidad y enfermedades crónicas.
- También serán inmunizados los trabajadores de sectores estratégicos. Del 15 de julio al 30 de agosto serán vacunadas las personas de 16 a 49 años y los migrantes.
- Del 1 al 5 de septiembre recibirán las dosis las personas rezagadas de las fases anteriores.

Resoluciones del último COE Nacional del 29 de junio del 2021:

El COE Nacional, en sesión permanente del miércoles 29 de junio de 2021, por unanimidad de los miembros plenos, resolvió:

1. Aprobar la "Guía y Plan General para el Retorno Progresivo y Seguro a las Actividades Laborales Presenciales" presentada por el Ministerio de Trabajo.
2. Disponer la elaboración del Modelo de Riesgo Relativo de Contagio Ocupacional. Para el efecto:
 - a) El 16 de julio de 2021 el Ministerio de Trabajo proporcionará al Ministerio de Salud Pública, la información que contemple las variables del Modelo de Riesgo Relativo de Contagio Ocupacional, en el sector público, sector privado y gobiernos autónomos descentralizados.
 - b) El 19 de julio de 2021, el Ministerio de Salud Pública presentará a la plenaria del COE Nacional, el Modelo de Riesgo Relativo de Contagio Ocupacional a implementar para el retorno progresivo a las actividades presenciales.
 - c) Es de responsabilidad de las máximas autoridades de cada institución asegurar la atención y prestación de servicios públicos con el objeto de evitar paralizaciones o suspensiones, y mantendrán el esquema de asistencia presencial vigente a la fecha, en cada institución.
3. Autorizar, a partir del 01 de julio de 2021, el retorno al trabajo presencial de los funcionarios públicos, que hayan cumplido 14 días desde que completaron el esquema de vacunación (dos dosis o una dosis conforme corresponda).

En el siguiente enlace se detalla todas las resoluciones del COE Nacional: <https://www.gestionderiesgos.gob.ec/resoluciones-coe/>

3. Resumen de cifras por COVID-19

Casos COVID-19

Se ha tomado 1'555.640 muestras para COVID-19 de pruebas RT-PCR.



	Pacientes recuperados	Casos con Alta Hospitalaria	Casos Descartados	Casos Confirmados	No. de Fallecidos confirmados
Totales:	423.688	48.969	1'040.683	461.157	15.946

Fuente: Ministerio de Salud Pública

Fecha y hora de corte: 02/07/2021 08:00

Informe de Situación No. 75 – COVID-19 Ecuador

Fecha y Hora de actualización: viernes, 02 de julio de 2021 – 14:53:49 / Página 2 de 13

Fuente Oficial: Comité de Operaciones de Emergencia Nacional

- Los pacientes confirmados y los contactos de los mismos; cuentan con vigilancia epidemiológica y control médico por parte de funcionarios del Ministerio de Salud Pública.
- Las condiciones de los casos de COVID-19 que se encuentran hospitalizados son:
 - 650 hospitalizados estables.
 - 427 hospitalizados con pronóstico reservado.
- Adicional, hasta fecha se registran **5.677 fallecidos probables** por COVID-19 a nivel nacional.

Población Vacunada

Hasta el 30/06/2021 en el Ecuador se registran un total de 1'381.779 personas vacunadas totalmente y 1'459.030 vacunados parciales.



	Primera Dosis	Segunda Dosis	Total Dosis
Totales:	2'840.809	1'381.779	4'22.588

Fuente: Ministerio de Salud Pública - Vacunometro
Fecha de corte: 30/06/2021

4. Resumen de cifras de atención ante la emergencia – corte 04/06/2021

Llamadas de emergencia atendidas

	Tipo	Cantidad
 LÍNEA 171	Total llamadas de tipo COVID	2.397.088
	Derivadas a médicos	140.860
	Para atención especial	28.936
ECU 911	Llamadas de Alertas relacionadas con el código ESPII	60.095
	Alertas de video vigilancia por aglomeraciones y/o concentraciones de personas	137.377
	Llamadas por aglomeraciones y/o concentraciones de personas	95.645
	Alertas relacionadas con toque de queda	117.104
	Alertas relacionadas con levantamiento de cadáveres	30.486

Asistencia Social

Institución que entrega	Tipo de asistencia	Total entregado
MIES	Bonos de protección familiar	1.427.031
	Kit de asistencia humanitaria	1.860.911
MINEDUC	Kit de alimentación escolar	1.234.775
MPCEIP	Donaciones entregadas	300.551
IEPS*		168.011
MAG		41.626
CRUZ ROJA ECUATORIANA	Asistencia Humanitaria detallada CRE: https://app.powerbi.com/view?r=eyJrjoiODU4NDM2ZDMtODhiZC00YjBILTk2ODktZDg0MDkzMzNDQ3IiwidCI6IjM5NjYzMzc1LWlxNzQtNDQyYS05MWUwLWNmZGQ1OWY0OWRiMiIsImMiOiJ9	
SENAGUA	Sachet purificadores de agua (10 litros) entregados	283.440
	Hipoclorito de calcio al 70% kg	16.207
	Distribución de agua en tanqueros m3	6.912
DEVIF	Nº de casos de violencia intrafamiliar atendidos por llamadas de auxilio Ecu-911 y 1800 DELITO	7.011
	***# Coordinaciones de medidas de protección con Juntas Cantonales, Tenencias y Jefaturas Políticas	3.235
	***# Coordinación con Casas de acogida para el ingreso a víctimas de violencia intrafamiliar	114
	**Red implantadas mediante chats institucionales para la atención a víctimas de violencia intrafamiliar	140
DINAPEN	Número de casos de vulneración de derechos a niños, niñas y adolescentes afectados por la emergencia.	2.639
	**Número de NNA que ingresan a Ecuador en vuelos humanitarios.	1.444

Informe de Situación No. 75 – COVID-19 Ecuador

Fecha y Hora de actualización: viernes, 02 de julio de 2021 – 14:53:49 / Página 3 de 13

Fuente Oficial: Comité de Operaciones de Emergencia Nacional

Institución que entrega	Tipo de asistencia	Total entregado
	**Número de NNA ingresados a casa de acogida por la emergencia sanitaria (Cuando intervenga DINAPEN).	9
	**Número de NNA entregados a familia ampliada por la emergencia sanitaria (Cuando intervenga DINAPEN).	15

*Incluye como una unidad la donación de \$ 1.000.195 entregados a la Cooperativa de Ahorro y Crédito Jardín Azuayo para otorgar créditos dirigidos a los emprendedores.

**Acciones ejecutadas hasta mayo del 2020

SNGRE: Ha realizado transferencias de bienes con la finalidad de atender las necesidades relacionadas a la emergencia sanitaria Covid-19, en el siguiente enlace se detalla las donaciones realizado por el SNGRE:

<https://docs.google.com/spreadsheets/d/e/2PACX-vTgSueLYSrug4gXfXO2Gh8Ye7O5gHXk54ovPROw5IqSVDL1rMZJ2mmkKquUTeUdENVXUedDK5sopxHs/pubhtml?gid=0&single=true>

Donaciones y soporte especializado recibido de otros países y organismos internacionales

Se ha recibido asistencia de: Alemania, Arabia Saudita, Argentina, Australia, Austria, Bélgica, BID, Brasil, CAF, CAN, Canadá, CATAR, Chile, China, Colombia, Corea del Sur, CTBTO, Emiratos Árabes Unidos, España, Estados Unidos, Finlandia, Francia, Hong Kong, India, Israel, Italia, Japón, México, Movimiento de la Cruz Roja Media Luna Roja, Noruega, OEA, Oficina Comercial De Taipei, Países Bajos, Panamá, Perú, Reino Unido, Rusia, Singapur, Sistema de Naciones Unidas, Suiza, Turquía, la Unión Europea, USAID, UNICEF, Vaticano y Venezuela.

En el siguiente enlace podrá encontrar el detalle de asistencia recibida:

http://app.cancilleria.gob.ec/cooperacion_covid19/frontEnd/principal.php#

- Activación de Alojamientos Temporales e infraestructuras para atención de la emergencia



Alojamientos Temporales Activos	Cantidad
Para personas en situación de la Calle	13
Para Personas en situación de emergencia	8

Infraestructuras acondicionadas para atender la emergencia

Activado para:	Infraestructura de:	
	Secretaría del Deporte	MINEDUC
Descanso médico	6	3
Centros APO	19	-
Centros de acopio	6	2
Alojamiento de FFAA	-	-
Centro de operaciones de apoyo de la Policía	-	-
Hospital temporal	-	-
Alojamiento temporal para personas con COVID extensión Hospitalaria	-	1
Alojamiento de Vehículos Retenidos	-	1
Alojamientos Temporales para personas particulares	-	-
Alojamiento temporal para personas de calle	-	2
Total	31	9*

* Actualmente 22 instituciones educativas han sido devueltas y 9 se encuentran en calidad de préstamo.

- Alertas de Seguridad



SECTOR	Alertas	Cantidad
EDUCACIÓN	Instituciones Educativas Robadas	394
	Establecimientos clausurados entre Intendencia y Comisarías de Policía	3.064
	Eventos públicos suspendidos entre Intendencia y Comisarías de Policía	10.021
	Número de personas con 1 sanción en cumplimiento al acuerdo Ministerial 002- 2020 por el SIIPNE 3W*	139.054
MDG	Número de personas con 2 sanciones en cumplimiento al acuerdo Ministerial 002- 2020 por el SIIPNE 3W*	13.543
	Número de personas con 3 sanción (DETENIDOS) en cumplimiento al Ac Minist 002-2020 registrados por el SIIPNE 3W*	941
	Retención de vehículos de quienes incumplen restricción vehicular o toque de queda *	22.049

*Acciones ejecutadas por PNE- MDG hasta el 14/09/2020

- Operativos y monitoreo de control

Institución que ejecuta	Tipo de operativos/monitoreo	Cantidad
-------------------------	------------------------------	----------



Informe de Situación No. 75 – COVID-19 Ecuador

Fecha y Hora de actualización: viernes, 02 de julio de 2021 – 14:53:49 / Página 4 de 13

Fuente Oficial: Comité de Operaciones de Emergencia Nacional

MAG	Número de monitoreo realizados a mercados mayoristas	20.069
	Número de monitoreo realizados a mercados minoristas	75.432
	Número de monitoreo de ferias libres	4.134
	Número de monitoreo de supermercados	49.349
	Número de monitoreo de mega tiendas	2.462
	Número de monitoreo de minimarkets o tiendas de barrio	15.100
	Otros (puestos provisionales monitoreados)	4.423
MDG	Operativos de control realizados entre intendencia y comisarías de policía	164.643
	Establecimientos controlados	892.137
ARCSA	Operativos de control en farmacias en establecimientos ARCSA	18.710

Adicional, desde el 13/09/2020 Policía Nacional realiza operativos donde se registra:

Institución que ejecuta	Tipo de operativos/monitoreo	Cantidad
PPNN	Número de operativos de distanciamiento social	28.786
	Número de operativos de perifoneo de medidas preventivas	8.949
	Número de operativos conjuntos con las Fuerzas Armadas	119.551
	Número de operativos de control y retiro de libradores en espacio público	98.922
	Número de operativos de control de actividades no autorizadas	1.687
	Detenidos por escándalo público	672

Operaciones financieras



	Operación	Cantidad
BAN ECUADOR	Operaciones de crédito entregadas	101.871,00
	Monto en USD	474.7 millones
	Operaciones de deudas refinanciadas	44.179,00
	Monto en USD	295,106.9 miles
CFN	Operaciones de crédito entregadas	6.988,00
	Monto en USD	316,43 millones
	Operaciones de deudas refinanciadas	107,00
	Monto en USD	103,47 millones

Asesorías, capacitaciones y soporte al sector productivo



Institución que brinda	Tipo	Cantidad
MPCEIP	Asesoría a empresas	1.527
	Asesorías a unidades productivas artesanales, MIPYMES	20.330
IEPS	Personas capacitadas en cursos On line	21.584
MAG	Canastas comercializadas mediante agro tienda	43.799
MINTUR	Número de turistas extranjeros asistidos	7.820
	Numero de ecuatorianos retornados asistidos	49.316
MDT	Numero de teletrabajadores emergentes a nivel nacional servidores públicos	286.401
	Numero de teletrabajadores emergentes a nivel nacional sector privado	170.617

Traslados de personas



Institución responsable	Tipo de traslado	Cantidad
MREMH	*Ecuatorianos que han retornado al país	13.937
	*Extranjeros que han salido en vuelos humanitarios	14.639
ANT	*Traslados logísticos de vuelos humanitarios	334
	*Número de personas trasladadas(# de pasajeros)	10.846
PMU	*Personas trasladadas que cumplieron apo (apoyo del estado)	1.321
	*Personas trasladadas que cumplieron apo (por sus propios medios)	4.270

*Acciones ejecutadas hasta junio 2020

5. Acciones de respuesta del Sistema Nacional Descentralizado de Gestión de Riesgos (SNDGR)

El Comité de Operaciones de Emergencias Nacional (COE-N) fue activado el 13 de marzo del 2020 en la Sala de Crisis del ECU911. Todas las Instituciones del Sistema Nacional Descentralizado de Gestión de Riesgos (SNDGR) han aplicado sus planes de contingencia y medidas de precaución ante la declaratoria de emergencia sanitaria. A continuación, se presenta las principales acciones realizadas por cada sector del SNDGR:

MTT1. – AGUA SEGURA SANEAMIENTO Y GESTIÓN DE RESIDUOS

- Por parte del MAAE se actualizaron los reportes de las cantidades de desechos sanitarios gestionados: a nivel nacional por los gestores de transporte y tratamiento de desechos sanitarios. Se continúa la coordinación con el MSP para elaborar el procedimiento de gestión de los desechos sanitarios generados del PLAN VACUNARSE 2021. Adicional

Informe de Situación No. 75 – COVID-19 Ecuador

Fecha y Hora de actualización: viernes, 02 de julio de 2021 – 14:53:49 / Página 5 de 13

Fuente Oficial: Comité de Operaciones de Emergencia Nacional

coordinó con el cluster WASH COVID19, para retomar acciones en los servicios de agua potable y saneamiento durante la emergencia sanitaria.

- La Agencia Nacional de Regulación y Control y Vigilancia Sanitaria, realiza el control de calidad de agua (pH y cloro residual) en EPS en las diferentes provincias.

MTT 2.- SALUD Y ATENCIÓN PREHOSPITALARIA

- Coordinación interinstitucional para el seguimiento de casos Covid-19 y articulación en el sistema de Salud.
- El MSP, el 31 de mayo del 2021 inició con el plan de vacunación 9-100, donde se aspira a vacunar a nueve millones de personas hasta agosto de 2021
- El MSP se mantiene con las siguientes actividades:
 - Referencias, contra referencias y derivaciones de pacientes que requirieron hospitalización, cumpliendo el protocolo acudir a los hospitales habilitados de la PPNN y de la Red Pública Integral de Salud (RPIS).
 - Atención de salud hospitalaria y prehospitalaria a la población en general para todo tipo de patologías.
 - Referencias, contra referencias y derivaciones de pacientes que requirieron hospitalización, cumpliendo la normativa legal vigente.
 - Coordinación interinstitucional con Policía Nacional y las Fuerzas Armadas para la organización de la seguridad del transporte de la vacuna desde los bancos de vacuna hacia los centros de vacunación.
 - Vacunación por grupos de etario a nivel nacional.
 - En conjunto con el SNGRE continúan con el programa de canes para detección de la COVID-19 en el Hospital General Pablo Arturo Suárez.
- Los Cuerpos de Bomberos de diferentes cantones apoyan en las acciones de respuesta para diferentes situaciones tales como: Transporte de personas, que requieren tratamientos hospitalarios desde su domicilio los centros de atención médica, Apoyo logístico a los GAD parroquiales a las áreas de inclusión social. Transporte de pacientes COVID – 19 positivos y sospechosos.
- Cruz Roja entrega de sangre y hemoderivados. Apoya logístico para el proceso de triage respiratorio en centros de salud tipo C de atención del Ministerio de Salud Pública. Apoya en salud mental y apoyo psicosocial para la población.
- IESS aumentó de número de camas en los hospitales básicos, generales y de especialidades, también realizó la apertura de salas en hospitales para atención a pacientes con la COVID-19. Realiza las referencias, contra referencias y derivaciones de pacientes que requirieron hospitalización, cumpliendo el protocolo acudir a los hospitales habilitados del IESS y de la Red Pública Integral de Salud (RPIS). Servicios de atención pre hospitalaria. Adicional continua el proceso de vacunación en los establecimientos de salud para la población afiliada.
- FF.AA realiza referencias, contra referencias y derivaciones de pacientes que requirieron hospitalización, cumpliendo el protocolo acudir a los hospitales habilitados del Sistema de Sanidad de Fuerzas Armadas y de la Red Pública Integral de Salud (RPIS). Coordinación con ISSFA para la necesidad de contar con pruebas moleculares para la COVID-19, con el fin de tamizar a los miembros de FFAA y sus asegurados en general, mediante convenios con laboratorios privados y la adquisición de kits. Elaboración de las estrategias que permitan extremar las medidas de bioseguridad y minimizar el riesgo de contagio en el personal militar, servidores públicos y su entorno familiar, en las actividades operativas, de entrenamiento, instrucción, capacitación, formación, perfeccionamiento, sanitarias y administrativas que se realicen en las unidades militares, institutos e instituciones dependientes de las Fuerzas Armadas. Apoyo en la fase de vacunación a nivel nacional con infraestructura y la seguridad de las vacunas durante su traslado y en los centros de vacunación.
- PP.NN realiza las referencias, contra referencias y derivaciones de pacientes que requirieron hospitalización, cumpliendo el protocolo acudir a los hospitales habilitados de la PPNN y de la Red Pública Integral de Salud (RPIS). Apoya en la fase de vacunación a nivel nacional con infraestructura y la seguridad de las vacunas durante su traslado y en los centros de vacunación.

MTT 3.-SERVICIOS BÁSICOS ESENCIALES

- Los aeropuertos a nivel nacional se encuentran operativos, cumpliendo con los lineamientos y protocolos de ingreso al País para pasajeros internacionales, establecidos por el Ministerio de Salud Pública y aprobados por el COE Nacional.
- El sistema Portuario Nacional Público y Privado se mantiene operativo al 100% -24/7.
- En la Red Vial Estatal, se continúa el monitoreo en relación a la erosión del río Coca en el sector de San Rafael, en coordinación con todos los sectores involucrados (Eléctrico, hidrocarburos, vial y otros), así como las acciones de mitigación de cada institución, en la zona del represamiento. El MTOP se mantiene atendiendo los eventos presentados en la red vial estatal, con el fin de mantener habilitada las vías.
- Situación de transporte internacional: Conforme la Resolución del COE Nacional de 13 de marzo de 2020, los únicos puntos de ingreso al país, por vía terrestre, habilitados para el paso de carga, mercadería y control migratorio conexas, son el CENAF de Rumichaca con la República de Colombia, y CEBAF de Huaquillas, con la República del Perú.

Informe de Situación No. 75 – COVID-19 Ecuador

Fecha y Hora de actualización: viernes, 02 de julio de 2021 – 14:53:49 / Página 6 de 13

Fuente Oficial: Comité de Operaciones de Emergencia Nacional

A través de la Resolución del COE Nacional de 20 de mayo de 2020 se apertura el CEBAF de San Miguel en la Provincia de Sucumbíos para el cumplimiento de las actividades vinculadas a la industria hidrocarburífera. (Ingreso de crudo colombiano a destino – OCP). Los centros de atención en frontera están operativos considerando el antecedente expuesto, en el ámbito de competencia de cada Entidad de Control en frontera quienes mantienen sus procesos, restricciones y medidas de bioseguridad.

CENTROS FRONTERIZOS

- o CEBAF Huaquillas: se encuentra operativo, actualmente presenta 50% de la operación normal (no hay transporte de pasajeros, ni de vehículos particulares)
- o CENAF Rumichaca: exigencias por parte de Colombia para ingreso de transporte internacional (cambio de tripulante para ingresar a Colombia), actualmente existe un 30% de la actividad normal. (no hay transporte de pasajeros, ni tránsito de particulares)
- o CEBAF San Miguel: presente 50%, solo está permitida actividad hidrocarburífera. Centro no se habilita para transporte de mercancías en general por este punto fronterizo. Colombia exige cambio de tripulante.

CENTROS NO HABILITADOS

- o Mataje: en fase de creación y definición mediante proceso binacional Ecuador – Colombia. Interinstitucionalmente están trabajando en un Modelo de Control Fronterizo.
 - o Macará: CEBAF AL 97% de avance.
- El Transporte Intra e Interprovincial, así como sus 56 Terminales Terrestres se encuentra 100% operativo tanto sus infraestructuras, operadores, rutas y frecuencias, con una capacidad de aforo del 75% dentro de las unidades, los 56 a Terminales Terrestres de índole Interprovincial se encuentran operativos, cumpliendo con las medidas de bioseguridad y el debido distanciamiento social. El transporte público y comercial se encuentran brindando sus servicios de acuerdo a las medidas dispuestas por cada circunscripción del Gobierno Autónomo Descentralizado, respecto al transporte particular, varios Gobiernos Autónomos Descentralizados a pesar de terminar el estado de excepción han mantenido medidas de restricción de circulación según el último dígito de placa.
 - Las Empresas Eléctricas de Distribución - EED, se encuentran operando sus sistemas al 100%. Los mantenimientos programados en las redes de Distribución, se han retomado de acuerdo a la planificación habitual, los mantenimientos emergentes se han priorizado para garantizar la continuidad del servicio eléctrico.
 - La Agencia de Regulación y Control de Energía y Recursos Naturales No Renovables, moviliza vehículos de transporte de Combustibles y GLP sin novedad, realiza operativos sobre abastecimiento de combustibles y GLP, verifica el cumplimiento de los protocolos de seguridad en las Terminales de Combustibles y GLP. Adicional, verifica el cumplimiento de protocolos de seguridad por parte de las Comercializadoras de Combustibles y GLP. Se verifica el stock de productos limpios en las tres refinerías del país. Se han realizado 23265 operativos de abastecimiento de combustibles a nivel nacional desde el inicio de la pandemia.
 - El sector telecomunicaciones se encuentra operando con normalidad en todos sus servicios. Cuadrilla de técnicos se han movilizado para realizar tareas de operación y mantenimiento de cortes de fibra.

MTT4.- ALOJAMIENTOS TEMPORALES Y ASISTENCIA HUMANITARIA

- La Unidad de Violencia Intrafamiliar de Policía Nacional mantiene las 28 redes implantadas mediante chats institucionales para fortalecer la atención a víctimas de violencia intrafamiliar. Realiza operativos establecidos con la finalidad de dar cumplimiento a las diferentes boletas emitidas por la autoridad en casos de violencia intrafamiliar y brinda capacitaciones para sensibilizar en temas de violencia intrafamiliar y vulneración de derechos direccionada a la ciudadanía en general.
- UNIPEN brinda atención de casos por vulneración de derechos a niños, niñas y adolescentes en el marco de la emergencia sanitaria.
- Secretaria del Deporte desarrolla capacitaciones de recreación, educación física y deporte relacionada al deporte en el marco de la nueva normalidad.
- MIES permanece con el seguimiento y acompañamiento a los usuarios de sus servicios en medidas de prevención y cuidado frente a la emergencia, así como actividades que pueden realizar en el marco de la emergencia de acuerdo con planificaciones previamente desarrolladas para niños, niñas de 0 a 3 años, personas con discapacidad y personas adultas mayores. Adicional entrega de Bonos de protección familiar implementado por la emergencia, además entregó Kits de alimentos, en coordinación con los GAD. Atención a personas habitantes de calle y movilidad humana en 13 centros con un total de 388 personas atendidas.
- La SDH coordina la activación del Sistema Integral de Protección a víctimas de Violencia. Se articula con Ministerio de Gobierno para contar con la referencia y contra referencia de casos de violencia de género. Mantiene el apoyo logístico al MIES para la entrega de kits de alimentos. Promueve la campaña de difusión para la prevención de violencia intrafamiliar y el trabajo coordinado para levantamiento de información de víctimas de violencia en vuelos humanitarios, coordina el apoyo con materiales de bioseguridad para casas de acogida y centros de atención integral. Coordinación

Informe de Situación No. 75 – COVID-19 Ecuador

Fecha y Hora de actualización: viernes, 02 de julio de 2021 – 14:53:49 / Página 7 de 13

Fuente Oficial: Comité de Operaciones de Emergencia Nacional

con ECU911 para definir hoja de ruta de atención a víctimas de violencia de género e intrafamiliar reportados al SIS-ECU911. Articulación de los Sistemas Locales de Protección a nivel nacional. Articula con la Secretaría del Plan Toda Una Vida (STPTV), para la atención en casos de violencia hacia personas con discapacidad detectados por dicha institución. Articula para atención de casos derivados por el Ministerio de Gobierno, Ministerio de Relaciones Exteriores y Movilidad Humana para la atención de casos de violencia contra mujeres, niñas, niños, adolescentes y otros grupos de atención prioritaria.

- El Consejo Nacional para la Igualdad de Género Se encuentra en etapa de ejecución el curso auto-administrado Transversalización del enfoque de Género para el sector público y privado. Este curso fue diseñado por el CNIG y el Ministerio de Trabajo al que se sumó ONU Mujeres. Adicional brinda asistencia técnica a varias instituciones del gobierno en temas de enfoque de género.
- El Consejo de Igualdad Intergeneracional Coordina con los 221 GAD para la transversalización de políticas públicas post-Covid para la atención de los grupos generacionales en los PDOT. Brinda asistencia técnica con 221 CCPD y 170 JCPD y socialización e implementación del protocolo de articulación de los Sistemas Locales de Protección de Derechos de niñas, niños y adolescentes y personas adultas mayores en el marco de la emergencia sanitaria por COVID-19.
- MSP mantiene brigadas en los aeropuertos de Quito, Guayaquil para verificación del requisito prueba RT PCR; tamizaje de síntomas respiratorios en el arribo internacional; seguimiento de pacientes con reportes de emergencia; seguimiento y la entrega del certificado de la culminación de APO a las personas que ingresaron al país sin prueba PCR. Se encuentran en puntos de entrada al país realizando revisión de requisitos para ingreso al país, adicionalmente personal en territorio en campaña de vacunación.
- MREMH mantiene la coordinación interinstitucional para ingresos al país por vía terrestre de población (ecuatoriana, extranjeros residentes o en tránsito, y en casos excepcionales por razones humanitarias).
- MINEDUC coordina con DINAPEN la atención de NNA en condición de vulnerabilidad identificados en el sistema educativo nacional. Coordinación en el uso de infraestructuras educativas nivel nacional destinadas a: descanso de personal de Fuerzas Armadas, como Centros de acopio, como Alojamientos Temporales por otras emergencias, como Centro de Operaciones de la Policía Nacional, como Alojamiento de Vehículos Retenidos; como Centros de Aislamiento Temporal.
- Cruz Roja entrega asistencia humanitaria mediante kit y paquetes complementarios. También se mantienen procesos de asistencia económica para 2.349 familias y 262 familias cuentan con emprendimientos implementados, alcanzando a 11.299 personas.
- El SNGRE con el fin de fortalecer la capacidad de respuesta del SNDGR, ha entregado bienes para la implementación de Centros de Alojamientos Temporales y atención ciudadana. Se realizó la socialización de las infografías nacionales por COVID, semaforización cantonal y apertura de playas a todos los integrantes de la mesa. Socialización de informes de situación por época lluviosa.

MTT5.-EDUCACIÓN EN EMERGENCIAS

- Como resultado del proceso de implementación del PLAN DE CONTINUIDAD EDUCATIVA, PERMANENCIA ESCOLAR Y USO PROGRESIVO DE LAS INSTALACIONES EDUCATIVAS(PICE) a nivel nacional ante emergencia COVID-19, desde el 21 de agosto de 2020 se han reportado:
 - 15321 PICES registrados a nivel nacional.
 - 5038 instituciones educativas que solicitaron retorno progresivo
 - 1768 PICES aprobados
- MINEDUC continua con el cumplimiento de los Lineamientos para la aplicación Plan de Continuidad educativa, Permanencia Escolar y Uso Progresivo de las Instalaciones Educativas (Acuerdo Ministerial Acuerdo Ministerial No. MINEDUC-MINEDUC-2020- 00044-A, Acuerdo Ministerial MINEDUC-MINEDUC-00051-2020-A, Acuerdo Ministerial MINEDUC-MINEDUC-00008-2021-A y Acuerdo Nro. MINEDUC-MINEDUC2021-00031-A.), realiza el monitoreo del registro de PICES de instituciones educativas fiscales, fisco-misionales, particulares y municipales y monitoreo del uso de instituciones educativas como centros de vacunación
- MINEDUC monitorea de uso de infraestructura durante la emergencia SARS-COV-2 (COVID-19).
- MINEDUC entregó alimentación escolar a nivel nacional.
- La Senescyt conforma de grupos de investigación en las Instituciones de Educación Superior. Las instituciones de Educación Superior prestan instalaciones en calidad de Centros de acopio, hospitales y centros de salud y equipamiento de insumos. 14 Instituciones de Educación Superior autorizados por el ACCES, aportan con el procesamiento de pruebas de diagnóstico PCR de SARS-COV2. Varias Instituciones Universitarias colaboran con el proceso de vacunación del MSP. De acuerdo a las resoluciones del COE Nacional del 02/06/2021 se autorizó levantar la suspensión de las clases y actividades presenciales de los planes pilotos autorizados previamente por 23 instituciones de educación superior

MTT 6.- MEDIOS DE VIDA Y PRODUCTIVIDAD

Informe de Situación No. 75 – COVID-19 Ecuador

Fecha y Hora de actualización: viernes, 02 de julio de 2021 – 14:53:49 / Página 8 de 13

Fuente Oficial: Comité de Operaciones de Emergencia Nacional

- Ministerio de Turismo realizó operativo de control a agencias de viajes y empresas de transporte terrestre turístico y brindó asesoramiento sobre el cumplimiento de normativa turística, realizó operativo de control a estaciones de servicios sanitarios, operativos de control a estaciones de servicios sobre el control de baterías sanitarias, desarrolló el ciclo de capacitaciones junto con el GAD y ARCSA a prestadores de servicios turísticos sobre normativa. Activó **la campaña en redes sociales "Me quedo en Ecuador" promocionando distintos destinos turísticos**
- El Ministerio de Cultura y Patrimonio a través del Instituto Nacional de Patrimonio Cultural (INPC) ejecuta medidas de bioseguridad en servicios y espacios culturales de atención pública de la institución. Las medidas y procedimientos básicos de actuación a considerar en la reapertura de los servicios y espacios culturales se aplican en centros documentales, reservas y exposiciones que tiene el INPC en todas sus direcciones zonales.
- El Ministerio de Trabajo realiza inspecciones a nivel nacional a fin de verificar que no se vulneren los derechos de los trabajadores y que se acaten las disposiciones emitidas a través del Decreto Ejecutivo 1017 respecto de la suspensión de jornada laboral y teletrabajo.
- El Instituto de Economía Popular y Solidaria (IEPS) coordina con asociaciones y unidades de la EPS para la confección de mascarillas con el material donado, las que serán entregadas en articulación con el MIES.
- IEPS brinda asesoramientos en el Proceso de Compra Pública Inclusiva, comercialización de productos de las Organizaciones de la Economía Popular y Solidaria y UEP, participación en ferias inclusivas, necesidades de financiamiento con BANEQUADOR y Registro en RUEPS. Ejecuta el plan de plan de reactivación de la EPS mejoramos la competitividad de los negocios de este sector.
- MAG gestiona y apoya en la entrega de guías de movilización, impresión de salvoconductos dispuestos por el COE nacional o de certificados de productores con AVAL técnico MAG, a productores propietario de vehículos destinados a la producción agropecuaria.
- BanEcuador y la Corporación Financiera Nacional (CFN), realiza el refinanciamiento de deudas y entrega de operaciones de créditos para actividades productivas. Continúa con la sanitización de billetes y monedas. Realiza un alcance a la instrucción para pago de bono de protección familiar por emergencia covid-19, de acuerdo a nueva calendarización dispuesta por el MIES para acreditación en cuentas de ahorro y para pago en ventanillas, de acuerdo al último dígito de cédula del beneficiario.
- El Ministerio de Producción Comercio Exterior Inversiones y Pesca (MPCEIP) recolecta donaciones de diferentes empresas y coordina con las autoridades para entrega en sectores vulnerables, de igual manera apoya en la comercialización a productores locales. Coordina con MAG y los GAD la venta de canastas con productos elaborados por las Mipynes y artesanos. Continúa asesorando y brindando asistencia técnica a Mipymes y artesanos para la elaboración de insumos relacionados con la emergencia, y reactivación productiva.

MTT 8.- COOPERACIÓN INTERNACIONAL

- EL MREMH realiza las coordinaciones respectivas con las diferentes embajadas para gestionar el apoyo internacional. Adicional MREMH en coordinación con las instituciones de la MTT8, coordina y ejecuta seminarios virtuales con temas de interés para enfrentar la emergencia por el COVID-19.
- A través de la gestión de la MTT8, varios países y Organizaciones han donado y brindan soporte especializado para atender la emergencia, lo cual se detalla en el punto 4, en la sección de: Donaciones y soporte especializado recibido de otros países y organismos internacionales.
- Las acciones de la Cancillería han permitido que la cooperación internacional llegue al país, a través de cooperantes bilateral, multilaterales, empresas privadas y organismos no gubernamentales.

GT1.- LOGISTICA

- FFAA coordina con la MTT2 el transporte aéreo y terrestre de pintas de sangre y sus derivados, adicional de insumos médicos conforme a requerimientos.
- El personal de la Policía Nacional se encuentra activado; dando cumplimiento al Acuerdo Ministerial No. 00002-2021 de fecha 11 de marzo de 2021.
- Los Centros Binacionales de Atención en Frontera (CEBAF) cuenta con el contingente de las Fuerzas Armadas.
- ECU 911 mantiene 6.500 cámaras de video vigilancia operativas y 207 megáfonos para el monitoreo pertinente.
- Personal de las FFAA y de PPNN se encuentran operativo y atendiendo los requerimientos de las mesas técnicas y en actividades de seguridad y control de orden público.

GT2.- SEGURIDAD Y CONTROL

- Ministerio de Gobierno realiza operativos de control entre Intendencia y Comisaría de policía a nivel nacional.
- Policía Nacional realiza operativos para el control de: distanciamiento social, operativos conjuntos con las Fuerzas Armadas, control y retiro de libadores en espacio público y control de actividades no autorizadas, operativos de

Informe de Situación No. 75 – COVID-19 Ecuador

Fecha y Hora de actualización: viernes, 02 de julio de 2021 – 14:53:49 / Página 9 de 13

Fuente Oficial: Comité de Operaciones de Emergencia Nacional

acompañamiento a personas de Intendencias, Comisarías, GAD. PPNN ejecuta el Protocolo de actuación policial para la emergencia del covid-19 en el Ecuador.

- El SIS ECU 911 tiene activado el Protocolo de emergencias por posibles casos de Código ESPII y el protocolo de alertas de distanciados. Adicional emiten mensaje de distanciamiento y medidas de bioseguridad la población a través de megáfonos que están instalados en los postes con cámaras del ECU 911.
- Las FFAA ejecutó operaciones en fronteras y realizó todas las actividades encomendadas dando cumplimiento a su misión institucional y apoyo a otras instituciones del estado y cumpliendo en acuerdo ministerial Nro. 354 del MIDENA.
- ARCSA realiza el control a establecimientos (Farmacias, Medicamentos, productos higiénicos, cosméticos, alimentos, moteles, hospitales, empresas potabilizadoras, fábricas y de comercialización).

6. Documentos desarrollados por las Mesas Técnicas de Trabajo y Grupos de Trabajo

A la fecha, las MTT y GT han trabajado en varios documentos que permiten la atención adecuada de la emergencia, mismos que son socializados con los sectores correspondientes, a continuación, se detalla el número de documentos generados y se encuentran vigentes:

MTT/GT COE Nacional	N°
MTT1: Agua Segura Saneamiento y Gestión de Residuos	12
MTT2: Salud y Atención Pre hospitalaria	37
MTT3: Servicios Básicos Esenciales	18
MTT4: Alojamiento Temporales y Asistencia	28
MTT5: Educación En Emergencias	19
MTT6: Medios de Vida y Productividad	36
MTT8: Cooperación Internacional	2
GT2: Seguridad y Control	16
PMU	3
Total	171

Puede acceder al listado y documentos en el siguiente enlace:

https://docs.google.com/spreadsheets/d/1C7DrmBoQ8PteytPOEH0c63swMVAt9CLPos3B7a8_FVs/edit?usp=sharing

7. Semaforización

Con fecha de corte de 04/06/2021, la semaforización cantonal queda de la siguiente manera:

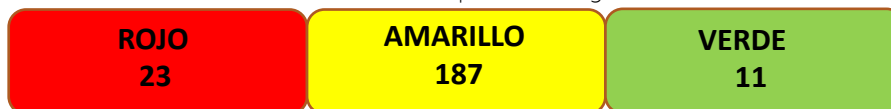

Se puede observar en el gráfico el número de cantones de acuerdo al color de semaforización en cada provincia.

SEMAFORIZACIÓN CANTONAL POR PROVINCIA

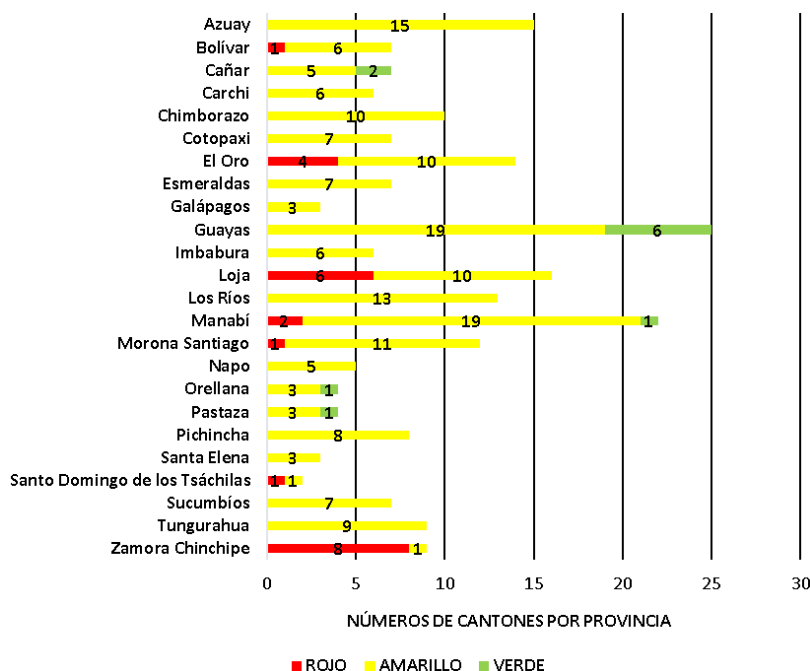

Informe de Situación No. 75 – COVID-19 Ecuador

Fecha y Hora de actualización: viernes, 02 de julio de 2021 – 14:53:49 / Página 10 de 13

Fuente Oficial: Comité de Operaciones de Emergencia Nacional

Gráfico de la Semaforización Cantonal por Provincia.

- **Detalle de cantones por color de semáforo actual**

● Cantones en semáforo verde (11)

Provincia	Cantones
Cañar	La Troncal, Suscal
Guayas	Balao, Daule, Marcelino Maridueña, Naranjal, Naranjito, San Jacinto de Yaquachi
Manabí	Olmedo
Orellana	Aquarico
Pastaza	Arajuno

● Cantones en semáforo amarillo (187)

Provincia	Cantones
Azuay	Cuenca, El Pan, Girón, Guachapala, Gualaceo, Nabón, Paute, San Fernando, Santa Isabel, Sigsig, Chordeleg, Pucará, San Felipe de Oña, Camilo Ponce Enríquez, Sevilla de Oro.
Bolívar	San Miguel de Bolívar, Las Naves, Caluma, Chimbo, Echeandía, Chillanes.
Cañar	Azoques, Biblián, Cañar, Deleq, El Tambo
Carchi	Espejo, Mira, Montúfar, Bolívar, San Pedro de Huaca, Tulcán.
Chimborazo	Alausí, Chambo, Colta, Cumandá, Guano, Pallatanga, Penipe, Riobamba, Guamote, Chunchi.
Cotopaxi	La Mana, Latacunga, Panqua, Pujilí, Salcedo, Sigchos, Saquisilí.
El Oro	Arenillas, Machala, Piñas, Las Lajas, Marcabellí, Balsas, Chilla, El Guabo, Portovelo, Pasaje
Esmeraldas	San Lorenzo, Atacames, Rioverde, Muisne, Esmeraldas, Eloy Alfaro, Quinindé-
Galápagos	Isabela, San Cristóbal, Santa Cruz
Guayas	Alfredo Baquerizo Moreno, Balzar, Colímes, Durán, El Empalme, El Triunfo, General Antonio Elizalde Bucay, Guayaquil, Isidro Ayora, Milagro, Nobol, Palestina, Pedro Carbo, Playas, Samborondón, Santa Lucía, Simón Bolívar, Salitre, Lomas de Sargentillo.
Imbabura	Antonio Ante, Cotacachi, Ibarra, Otavalo, Pimampiro, Urcuquí
Loja	Chaquarpamba, Gonzanamá, Macará, Olmedo, Paltas, Pindal, Puyango, Quilanga, Sarauro, Sozoranga
Los Ríos	Baba, Babahoyo, Montalvo, Quevedo, Quinsaloma, San Jacinto de Buena Fe, Valencia, Ventanas, Pueblo Viejo, Vinces, Palenque, Mocache, Urdaneta.
Manabí	Bolívar, Chone, Flavio Alfaro, Jaramijó, Jipijapa, Manta, Montecristi, Paján, Portoviejo, Tosagua, Pichincha, Puerto López, San Vicente, Jama, Junín, Santa Ana, Rocafuerte, El Carmen, 24 de Mayo.
Morona Santiago	Huamboya, Pablo Sexto, Palora, Santiago, Taisha, Tiwintza, Limón Indanza, San Juan Bosco, Morona, Sucúa, Loagroño.
Napo	Archidona, Carlos Julio Arosemena Tola, El Chaco, Quijos, Tena
Orellana	Francisco de Orellana, La Joya de los Sachas, Loreto
Pastaza	Mera, Pastaza, Santa Clara
Pichincha	Pedro Moncayo, Pedro Vicente Maldonado, Puerto Quito, San Miguel de los Bancos, Quito, Rumiñahui, Cayambe, Mejía.
Santa Elena	La Libertad, Salinas, Santa Elena
Sto. Domingo	La Concordia
Sucumbios	Cuyabeno, El Dorado Cascales, Gonzalo Pizarro, Lago Agrio, Putumayo, Shushufindi, Sucumbios
Tunurahua	Ambato, Tisaleo, San Pedro de Pelileo, Santiago de Pillaro, Mocha, Cevallos, Baños, Quero, Patate.
Zamora Chinchipe	Palanda

● Cantones en semáforo Rojo(23)

Provincia	Cantones
Bolívar	Guaranda
El Oro	Santa Rosa, Huaquillas,, Atahualpa, Zaruma
Loja	Zapotillo, Loja, Celica, Calvas, Catamayo, Espíndola.
Manabí	Pedernales, Sucre
Morona Santiago	Gualaquiza
Santo Domingo de los	Santo Domingo
Zamora Chinchipe	Chinchipe, El Panqui, Yantzaza, Paquisha, Nanqaritzza, Zamora, Centinela del Cóndor, Yacuambi.

Además, podemos visualizar mediante la aplicación "Semaforización Cantonal y Reapertura de Playas" mediante el siguiente link:
<https://srvportal.gestionderiesgos.gob.ec/portal/apps/opsdashboard/index.html#/f9e025d9a20349959094c99e320ce150>

Informe de Situación No. 75 – COVID-19 Ecuador

Fecha y Hora de actualización: viernes, 02 de julio de 2021 – 14:53:49 / Página 11 de 13

Fuente Oficial: Comité de Operaciones de Emergencia Nacional

8. Estado de reapertura de playas

En la resolución del 3 de agosto de 2020 el COE Nacional resuelve: "Autorizar a partir del 5 de agosto la apertura de las playas a nivel nacional bajo la figura del plan piloto, con el siguiente parámetro: a) La apertura de playas tendrá lugar con la autorización expresa de los COE Cantonales." Con resolución del COE Nacional con fecha 01 de abril de 2021 solicito el cierre de todas las playas.

Hasta el momento existen 40 playas pilotos abiertas.

Nro.	Provincia	Cantón	Nombre de playa	Estado	Nro.	Provincia	Cantón	Nombre de playa	Estado
1	El Oro	Santa Rosa	Jambelí	Abierta	21	Manabí	Portoviejo	Crucita	Abierta
2	El Oro	El Guabo	Bajo Alto	Abierta	22	Manabí	Pedernales	Pedernales	Abierta
3	Esmeraldas	Atacames	Atacames	Abierta	23	Manabí	Sucre	San Jacinto	Abierta
4	Esmeraldas	Atacames	Same	Abierta	24	Manabí	Puerto López	Puerto López	Abierta
5	Esmeraldas	Atacames	Súa	Abierta	25	Manabí	San Vicente	San Vicente	Abierta
6	Esmeraldas	Atacames	Tonchigüe	Abierta	26	Santa Elena	Santa Elena	Ballenita	Abierta
7	Esmeraldas	Atacames	Tonsupa	Abierta	27	Santa Elena	Santa Elena	Montañita	Abierta
8	Esmeraldas	Esmeraldas	Las Palmas	Abierta	28	Santa Elena	Salinas	Anconcito	Abierta
9	Esmeraldas	Esmeraldas	Balao	Abierta	29	Santa Elena	Salinas	Chipipe	Abierta
10	Esmeraldas	Esmeraldas	Camarones	Abierta	30	Santa Elena	Salinas	Punta Carnero	Abierta
11	Esmeraldas	Esmeraldas	Las Piedras	Abierta	31	Santa Elena	Salinas	Salinas	Abierta
12	Esmeraldas	Muisne	Muisne	Abierta	32	Santa Elena	Santa Elena	Las Nuñez	Abierta
13	Esmeraldas	Rioverde	Punta Arena	Abierta	33	Santa Elena	Santa Elena	Monteverde	Abierta
14	Esmeraldas	Rioverde	Río Verde	Abierta	34	Santa Elena	Santa Elena	Palmar	Abierta
15	Esmeraldas	San Lorenzo	San Lorenzo	Abierta	35	Santa Elena	Santa Elena	Puerto Chanduy	Abierta
16	Guayas	Playas	Playas Villamil	Abierta	36	Santa Elena	Santa Elena	Punta Blanca	Abierta
17	Guayas	Guayaquil	Posorja	Abierta	37	Santa Elena	Santa Elena	San Pablo	Abierta
18	Manabí	Manta	Murciélagos	Abierta	38	Santa Elena	Santa Elena	Valdivia	Abierta
19	Manabí	Manta	Santa Marianita	Abierta	39	Santa Elena	Santa Elena	Capaes	Abierta
20	Manabí	Manta	Tarqui	Abierta	40	Santa Elena	Santa Elena	La Rinconada	Abierta

Además, en la siguiente tabla se reportan 29 playas abiertas que no se encuentran en el Plan de Reapertura de Playas Pilotos.

Nro.	Provincia	Cantón	Nombre de playa	Estado	Nro.	Provincia	Cantón	Nombre de playa	Estado
1	Santa Elena	Santa Elena	Libertador Bolívar	Abierta	16	Manabí	Manta	Ligüiqui	Abierta
2	Santa Elena	Santa Elena	Olon	Abierta	17	Manabí	Manta	San Lorenzo	Abierta
3	Santa Elena	Santa Elena	Ayangue	Abierta	18	Manabí	Jama	Jama	Abierta
4	Santa Elena	Santa Elena	Cadeate	Abierta	19	Manabí	Jipijapa	Puerto Cayo	Abierta
5	Santa Elena	Santa Elena	Chanduy	Abierta	20	Manabí	Montecristi	San José	Abierta
6	Santa Elena	Santa Elena	Chulluype	Abierta	21	Galápagos	San Cristóbal	Punta Carola	Abierta
7	Santa Elena	Santa Elena	Curia	Abierta	22	Galápagos	San Cristóbal	Mann	Abierta
8	Santa Elena	Santa Elena	La Entrada	Abierta	23	Galápagos	San Cristóbal	Lobería	Abierta
9	Santa Elena	Santa Elena	Manglaralto	Abierta	24	Galápagos	San Cristóbal	Puerto Chino	Abierta
10	Santa Elena	Santa Elena	San José	Abierta	25	Galápagos	San Cristóbal	Playa Negre	Abierta
11	Santa Elena	Santa Elena	San Pedro	Abierta	26	Galápagos	Santa Cruz	Tortuga Bay	Abierta
12	Santa Elena	La Libertad	Malecón La Libertad	Abierta	27	Galápagos	Santa Cruz	El Garrapatero	Abierta
13	Santa Elena	Salinas	Mar Bravo	Abierta	28	Galápagos	Isabela	Cuna del Sol	Abierta
14	Manabí	Manta	San Mateo	Abierta	29	Esmeraldas	Muisne	Buche	Abierta
15	Manabí	Manta	La Tiñosa	Abierta					

Informe de Situación No. 75 – COVID-19 Ecuador

Fecha y Hora de actualización: viernes, 02 de julio de 2021 – 14:53:49 / Página 12 de 13

Fuente Oficial: Comité de Operaciones de Emergencia Nacional

9. Mapa de casos confirmados por provincia de pruebas PCR

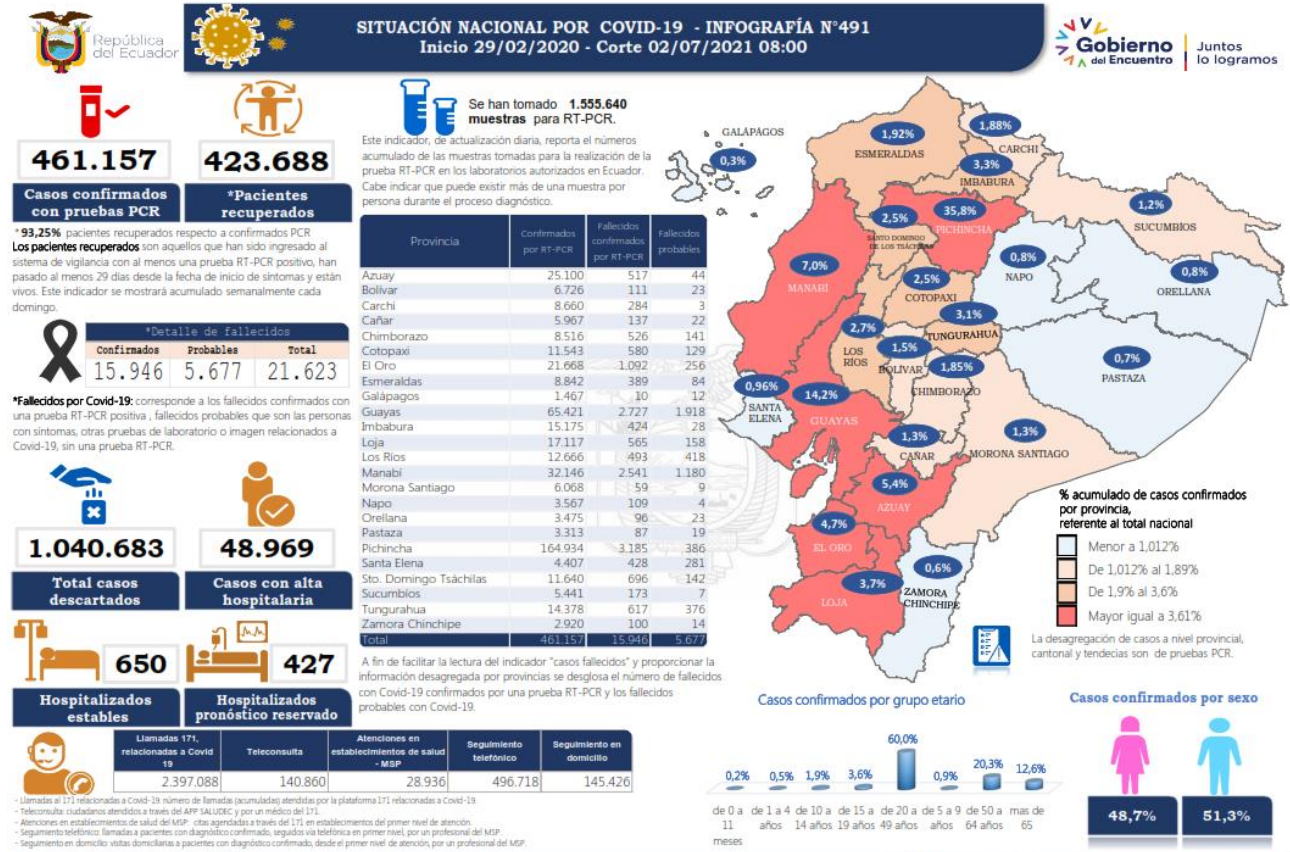

Fuente: Ministerio de Salud Pública

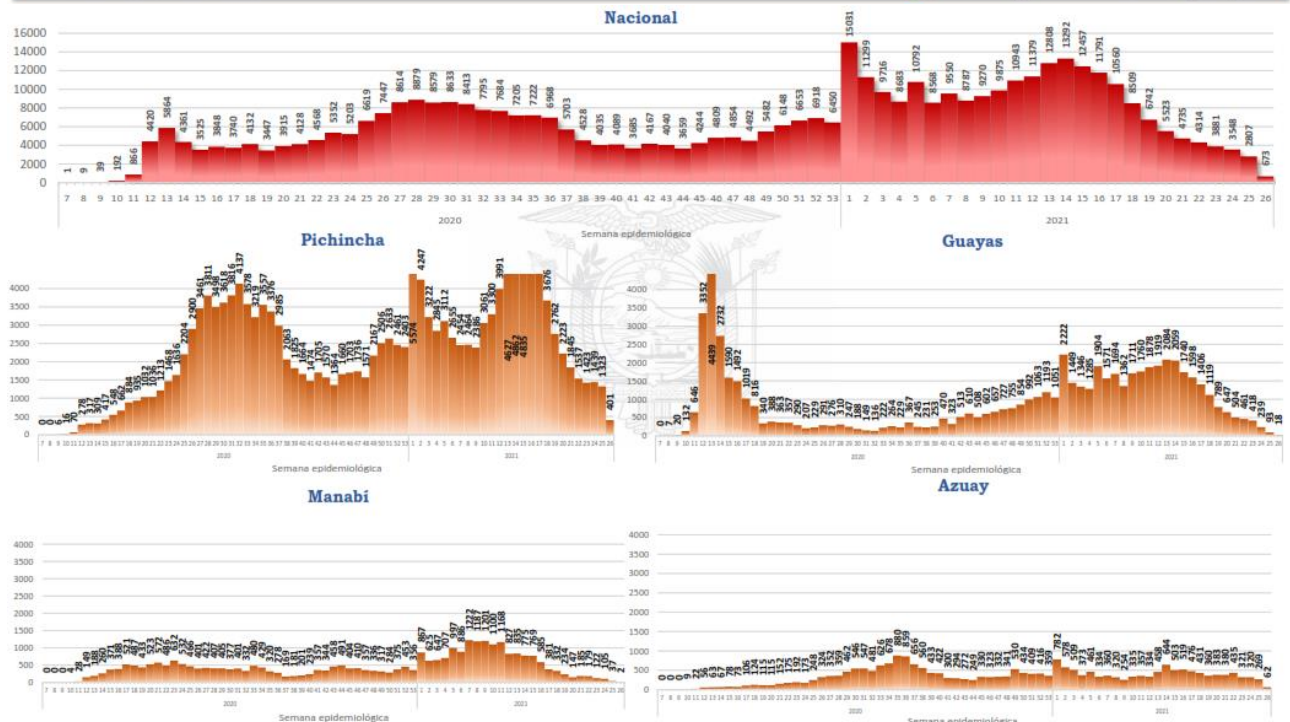

Curva epidémica casos confirmados Covid-19 nos permite conocer la evolución de los casos confirmados con COVID-19 a lo largo de la pandemia, agrupados por semana epidemiológica, tomando en cuenta la fecha de inicio de síntomas. Semana epidemiológica: Es un periodo de tiempo adoptado a nivel internacional; inicia en domingo y termina en sábado y nos permite analizar la evolución de las enfermedades o eventos, sujetos a vigilancia epidemiológica.

Informe de Situación No. 75 – COVID-19 Ecuador

Fecha y Hora de actualización: viernes, 02 de julio de 2021 – 14:53:49 / Página 13 de 13

Fuente Oficial: Comité de Operaciones de Emergencia Nacional

Región Costa		Manabí	32146	Cañar	5967	Tungurahua	14378
Provincia/Cantón	Confirmado						
El Oro	21668	24 De Mayo	878	Azuques	2933	Ambato	10482
Arenillas	762	Bolívar	757	Bibiani	378	Baños De Agua Santa	1335
Atahualpa	377	Chone	3367	Cañar	1127	Cevallos	125
Baños	275	El Carmen	1040	Déleg	91	Mocha	77
Chilla	28	Flavio Alfaro	426	El Tambo	330	Pastate	320
El Guabo	653	Jama	202	La Troncal	1054	Quero	190
Huacillas	1018	Jaramijó	216	Suacal	94	San Pedro De Pelileo	1293
Las Lajas	86	Jipijapa	1702	Bolívar	615	Santiago De Pillaro	431
Machala	10708	Junín	471	Espejo	734	Trilco	118
Marcabellí	182	Manta	4255	Mirra	729	Total General	278116
Passaje	1683	Montecristi	781	Montufar	1432	Región Amazónica	
Piñas	1378	Olmedo	430	San Pedro De Huaca	540	Provincia/Cantón	Confirmado
Portovelo	938	Paján	537	Tukcán	4604	Morona Santiago	6068
Santa Rosa	2438	Pedernales	586	Chimborazo	8516	Guabapúa	965
Zaruma	1141	Pichincha	539	Chambo	614	Huamboya	100
Esmeraldas	8842	Portoviejo	10649	Chunchi	151	Limón Indanza	344
Atacames	653	Puerto López	462	Colta	314	Logroño	161
Eloy Alfaro	463	Roca fuerte	1420	Cumandá	350	Morona	2561
Esmeraldas	5025	San Vicente	343	Guano	178	Pablo Sesto	78
Muisne	217	Santa Ana	1079	Pallatanga	166	Palora	407
Quininde	1920	Sucre	1346	Penipe	134	San Juan Bosco	110
Rioverde	355	Tosagua	660	Riobamba	5803	Santiago	302
San Lorenzo	279	Santa Elena	4407	Cotacachi	11543	Taisha	222
Guayas	65421	La Libertad	1470	La Milana	2912	Thwintza	73
Alfredo Baquerizo Moreno	168	Salinas	1046	Latacunga	5206	Napo	3567
Balao	307	Santa Elena	1891	Pangua	333	Archidona	442
Balzar	733	S. Dom. De Los Tsáchiles	11640	Pujilí	1323	Carlos Julio Arosemena Tola	60
Colmes	249	La Concordia	1290	Sacabamba	178	El Chaco	489
Cmel, Marcelino Maridueña	97	Santo Domingo	1050	Sacatitilí	702	Quijos	393
Dauze	1990	Total general	156790	Sigchos	428	Tena	2183
Duran	3595	Región Sierra		Imbabura	15175	Orellana	3475
El Triunfo	790	Provincia/Cantón	Confirmado	Antonio Ante	1681	Aguarico	469
Empalme	1199	Azuay	25100	Coltachi	1559	La Joya De Los Sachas	599
Gral. Antonio Elizalde	520	Cámilo Ponce Enriquez	509	Ibarra	7909	Loreto	127
Guayaquil	44709	Chordeleg	191	Otavalo	2999	Sucúa	745
Isidro Ayora	131	Cuenca	19266	Pimampiro	413	Santa Clara	144
Lomas De Sargentillo	151	El Pan	148	San Miguel De Urcuquí	558	Sucumbios	5441
Milagro	3542	Girón	338	Loja	17117	Cascades	200
Naranjal	1409	Guachapala	255	Calvas	600	Cuyabeno	279
Naranjo	473	Gualaceo	1046	Catamayo	690	Gonzalo Pizarro	300
Nobol	119	Nabón	175	Celica	287	Lago Agrio	2938
Palestina	139	Oña	44	Chaguapamba	79	Putumayo	259
Pedro Carbo	901	Paute	1213	Espindola	292	Mera	769
Playas	555	Pucara	130	Gonzanama	208	Pastaza	2267
Salitre	782	San Fernando	106	Loja	11589	Santa Clara	144
Samborondón	1983	Santa Isabel	874	Macara	1032	Sucumbios	163
San Jacinto De Yaguachi	570	Sevilla De Oro	402	Olmedo	53	Zamora Chinchipe	2920
Santa Lucia	161	Sigsig	403	Paltas	822	Centinelas Del Cóndor	210
Simón Bolívar	172	Bolívar	6726	Pindal	159	Chinchipe	421
Los Ríos	12666	Caluma	904	Puyango	201	El Fangul	286
Baños	944	Chillanes	494	Quilanga	121	Nangaritza	73
Batohoyo	3821	Chimbo	452	Saraguro	589	Palanda	144
Buena Fe	788	Echeandía	934	Sosoranga	102	Paquisha	104
Mocache	150	Guaranda	2710	Sacatefillo	823	Vacuumbi	105
Montalvo	498	Las Naves	414	Pichincha	164934	Yantzaza	684
Palenque	383	San Miguel	818	Cayambe	1682	Zamora	893
Portoviejo	377			Mejía	3620	Total General	24784
Quimsaloma	2577			Pedro Moncayo	417	Región Insular	
Urdaneta	518			Pedro Vicente Maldonado	375	Provincia/Cantón	Confirmado
Valencia	537			Puerto Quito	403	Galápagos	1467
Ventanas	1359			Quito	152347	Isabela	347
Vinces	383			Ruminahui	5474	San Cristóbal	302
				San Miguel De Los Bancos	610	Santa Cruz	818
						Total general	1467

Fuente: Ministerio de Salud Pública

10. Enlaces de acceso a información generada por la emergencia

Toda la información de la emergencia la pueden encontrar en:

<https://www.gestionderiesgos.gob.ec/coe-nacional/>



1. Infografía e Información Situación

<https://www.gestionderiesgos.gob.ec/informes-de-situacion-covid-19-desde-el-13-de-marzo-del-2020/>



2. Resoluciones

<https://www.gestionderiesgos.gob.ec/resoluciones-coe/>



3. Protocolos y Manuales

<https://www.gestionderiesgos.gob.ec/protocolos-y-manuales/>



4. Participantes de las sesiones del COE Nacional

<https://www.gestionderiesgos.gob.ec/participantes-de-las-sesiones-del-coe-nacional/>



5. Datos Abiertos

<https://www.gestionderiesgos.gob.ec/datos-abiertos/>



6. Mapa de semáforo Cantonal

<https://srvportal.gestionderiesgos.gob.ec/portal/apps/webappviewer/index.html?id=5ecd2baea7024774b72765fb764d3690>



7. Actas COE Nacional

<https://www.gestionderiesgos.gob.ec/actas-coe-nacional/>



<https://www.coronavirusecuador.com>



<https://ecuador.analiticacovid.com/>